盛京時報
The Shengching Shihpao
（大正十二年十二月六日）
休刊…中日大祭禮拜
發行人 宮川貞作
編輯人 菊池貞二
印刷人 石原庄太郎
發行所 盛京時報社 奉天四平町九番地

論說

人材與職業

勃腹克瑪氏有言曰。舊教育之鵠的。在使一階級人之程度。優異於群衆。新教育之鵠的。在使群衆之程度。咸進於高明。質言之。舊教育所造就者。無事坐食之人材。新教育所造就者。作事敏捷之人材也。吾國科舉時代。教育事業。實足以錮世人之心思才力於無用。顧一旦徼倖入彀。或列清華顯貴之班。或居養尊處優之地。雖人材與社會。勢成枘鑿。而社會之所以贍養之者。至爲豐厚。是人材之鵠的。既在於事事坐食。即用材者亦不必求材職之相應。今則廢科舉而設學校已有年矣。縱一切辦理。未能盡合工食主義之標準。然小學教育。則重人生必須之智識。高等教育。則爲分科別部之配置。此其意豈不以人人各有天性之特長。因其天性之特長。引而伸之。使爲最高限度之發達。則一材得一材之用。而社會各種事業之待其利賴者。亦將大有過於科舉耶。詎培材雖曰維新。用材猶是仍舊。人材之學業如何。均非所計。最高報酬。終不脫離服官從仕之一道。然則人材又何自而見其長。社會又何自而得收人材之用歟。此種社會。不特大多數失其職業。即少數有職業之人。亦以材職之不相應而無異失職也。雖然。今之社會。豈果無少數事業。足爲容納新式人材之地乎。蓋亦少數社會事業。又各有壟斷專利之人在。而後人材煢煢無所歸耳。壟斷專利者何。一曰萬能的政客。試觀吾國縉紳先生。凡不得志於政治。即借興辦實業。以洩其憤慨。一般人民。亦若各種事業。非經縉紳先生爲首領。不足以官光寵。是故今日之下。但使薄負時譽。一度入官。則可挾其資格。無往不利。縉紳先生而無往不利。則白屋寒門之士。無往而得利。而社會上職業之機會。所留遺者僅矣。二曰地方的黨派。夫同鄉共井之人。最易熟習。故一事業之主管爲何地方人。則其所任用者。亦多爲何地方人。此雖未始非遴選人材之一法。顧至偏勝之勢成。則凡僕緣於此事業者。且黨派鈎連。轉以排擠他地方人爲務。是以有某種事業。非某地方人不得與者。且倖者則濫竽而充數。其不倖者則抱璞以終身。而職業機會之留遺者又僅矣。由是觀之。無非以無職業智識者占職業之機會。直接影響。既已排斥有用之人材。間接影響。又實斷送社會事業之萌芽。以此等人而當社會事業之任。其事業必不能獲利益。投資者且因而裹足也。投資者既因而裹足。則企圖社會事業者益鮮。企圖社會事業者益鮮。則所以容納人材之地益隘。互相爲因。亦互相爲果。欲人材之得其效用。非與以適當之職業不爲功。而欲人材之各得職業。倘非共去社會之蟊賊。庸有濟乎。竊願稍有職業觀念之人材。其自勉之。

復何心迹乎哉（做）

中國政界之黑幕。鬼鬼祟祟。固不容外間端倪者也。然其間豈無蛛絲馬跡之可尋哉。葉恭綽突而出現於奉天者。是亦馬跡一痕。眞令人尋味不盡矣。葉與梁（士詒）爲舊交通系領袖。其人物世上已有定論。此次京師擠兌風潮之軒然勃發也。時人均以爲舊交系從中陰謀之所致。以葉爲其首魁。果爾與否。雖不得而知。惟如十目十指。遽難否認何。不意葉今乃將嫌疑叢集之身。忽然投諸張使轅門下。中外聞之。側目詫異者。豈偶然哉。或謂此次擠兌風潮。裏面作祟。自有人在。葉無所與焉。是以爲剖白心跡）消釋嫌疑計。當有此行耳。無奈吾人腦筋組織。不得如此其太單簡。所以此說。遽難取信也。況京師傳說。梁財神亦相尋赴奉乎。若夫張使日前出以迅速接濟之舉。而銀行方面。婉謝不領。竟留腼靦張使憤恚。則不啻蛛絲撲面矣。不知剖白心跡之書。抑復何心跡乎哉。

須使中國參加（做）

日英同盟之命運。蓋似不甚長矣。四時之序。成功者去。時勢所趨。當然之結果耳。或謂日英美三國協定。將代日英同盟成立矣。或謂法亦在加入之列。要之。現下正在醞釀中也。夫三國協定。或四國協定。若與中國無涉則已。苟有與中國有關係者。則須示以包容中國之雅量。是豈非平素以扶持開導自命者之應盡之責任哉。否則不啻環俎提手。魚肉中國。何有於扶持。何有於開導。直是爲割之前提而已。

中國之加入。感情所在。美國須率先提議。美國倘不肯提議。日本須仗唇齒之誼。切實主張。然而中國委員。亦須斷斷乎力主加入之權利。萬勿甘於卑屈也。

俄國過激派軍之大操

十一月初旬在俄京莫斯科舉行列寧杜魯基基均蒞場親閱突圍併列寧政農前之行進盛況

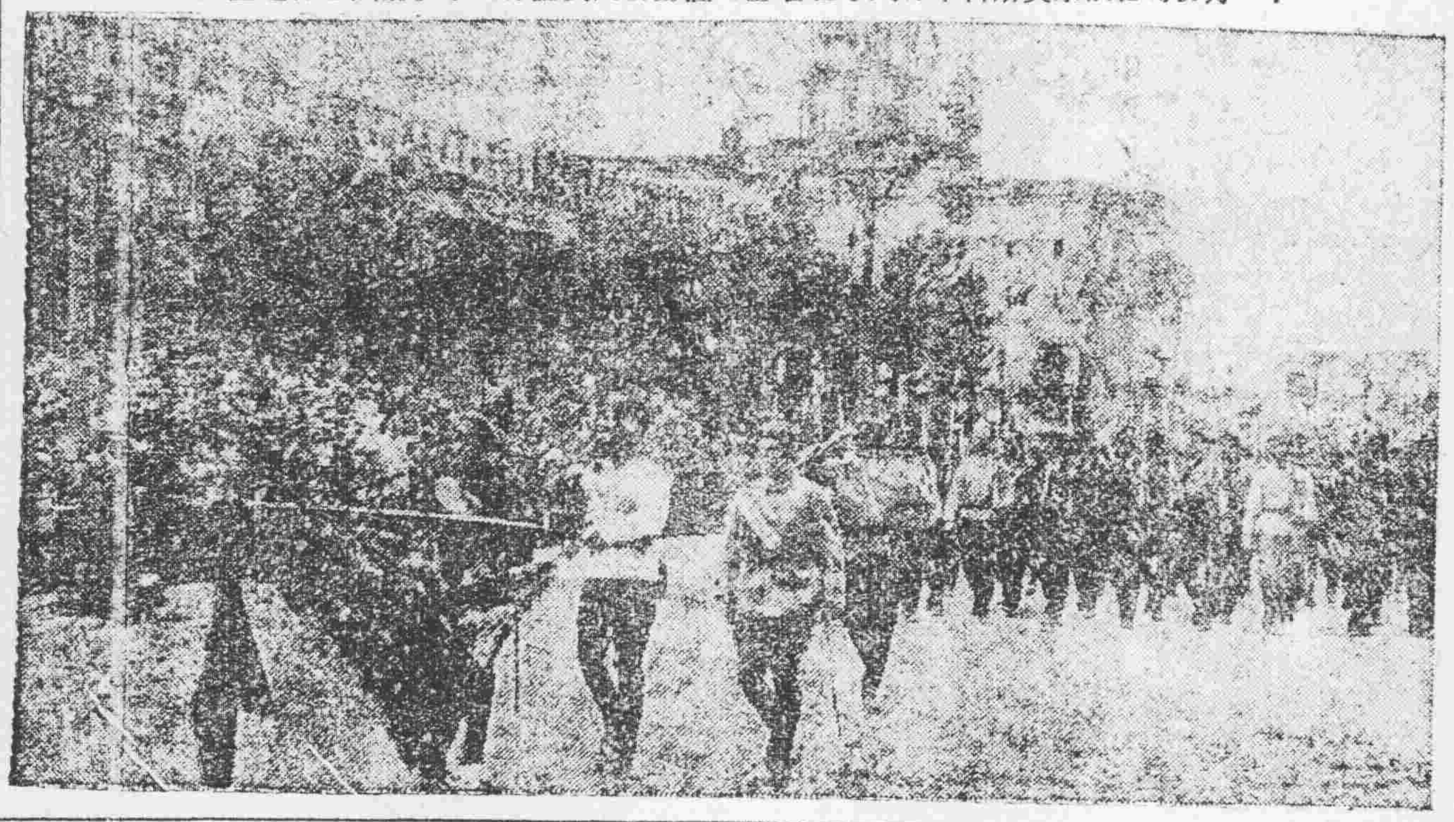

顏外長對中國與華會之意見

（譯京津泰晤士報）

北京通信云。京津泰晤士報訪員。曾于某日往謁顏總長。當由顏氏給一具名之意見書。其中所論。係關于中國在太平洋會議所居之地位。及中國所欲得太平洋會議之希望。略謂施肇基公使在華會所宣布之原則。而能得各國之贊助。中國政府聞之。實深欣幸。遠東問題。久爲世界之關鍵。今後或有解決之一日。至于關于中國之問題。各國不當以各省之情形。而定其是非。此則不可不注意者也。蓋中國現時擾攘不定之情形。乃係政治根本改造一種不可免之階級。此非特中國爲然。即共和國之先進。如美法二國者。亦未嘗不經過此等難關者也。所謂南北之戰爭。係局部的。而非全國的。其戰爭之區域。僅限于四省。而其內幕主持之人。則非窮極無聊之政黨。即爲雄心勃勃之首領。至國人民。實未嘗與聞其事。此則吾人所不可不知者也。在國民方面。不但不欲南北之分離。凡關于領土之完全。及政治之獨立。彼等皆能和衷共濟。一致對外。故華會討論中國問題之時。應以中國之人民爲中國之主體。而不應以各黨首領之行動爲進退。此外中國之經濟工業商務以及社會上固有之精義。華會亦應有一種尊重之表示。萬不能謂現在獨立省分情形。而可以抹煞大體者也。暫時之和平。無補于實際。此吾之經驗。可以證明之者。甚望各強能竭力設法。產出一永久之和平。則非特中國得益不淺。而世界亦拜賜多多者矣。近來外間有一種傳言。謂中國將控告各國于華府會議。其實何嘗有此種事實。中國政府所當切實否認爲不確者也。中國政府前已聲明。中國之參與華會。當出以一種遠大友誼之態度。中國固無所用其憂慮之處。然亦無事不可以宣布世界。今之所望者。惟有求華會對于中國之全體事實。一爲公正融洽討論。中國深信彼提出議案于華會極爲正當。且信各友邦必爲其下一公平之斷語也。蓋華府會議。並非一國際之法庭。乃各國代表會議之所。以誠實之精神。互相討論。祛除彼此之誤會者也。故中國之赴華會。不以控告者地位自居。不過因近來中國與各強之國交上發生種種之困難。欲覓一救濟之方法而已。近時世界之政治形勢。已由大西洋而移于太平洋。中國之地位。亦隨以變動。而爲各國所重視矣。中國人民。現時已有一種振奮氣象。而其天富財源。又可取之不竭。其地位于道德及物質上。均與世界之穩固有密切之關係。由是以觀。中國苟有所得。則世界亦未嘗不有所利。全體人類。有一小部分之痛苦。其影響所及。其餘人類亦不能安然度日也。中國係世界大商場之一。其財力亦可與最富之國相頡頏。現時政府財政。雖有恐慌。然國民方面。極爲富厚。此于商務增助之現狀而可見之者也。現時中國最所仰望者。即不欲受外力之干涉。聽其自然之趨勢。以達于應至之程度。蓋其國內之困難。只彼自知之。而非外國所能熟悉。彼之一切政治工業以及社會等問題。彼必當自己解決之。以求適合于國情及習慣也云云。

美國鐵路罷工之大原因（續）

本薛文尼亞	一八、七三九
米梳里太平洋	九、七六五
亞際與大北	一、一五九
南太平洋（大西洋與太平洋綫）	四、五二五
南鐵路	五、七八五
路意維爾與納希維爾	七、六九五
佛及尼鐵路	一、七七五
聖路易南西	五、二二五
詩家谷米爾華基與聖保羅（東西綫）	一〇、六一三
北太平洋	六、八〇九
詩家谷洛克島及太平洋	八、一二三
沿海鐵空鐵道	三、五六七
發黎	五、四三七
詩家谷大西	一、四九六
（總哩數）	九七、二三八

除第一部鐵路如上文所述。定於十月三十日上午六時罷工外。其他三部之罷工期。爲十月三十一日。十一月一日。十一月二日。故罷工實行。則十一月二日美國內部之交通。將完全斷絕矣。於十月十五日發表罷工訓令之五大工人聯合會如下。（一）鐵路工人聯合會。（二）機關車火夫機關聯合會。（三）鐵路職員會。（四）機關車工程師聯合會。（五）北美鐵路機關手協會。此外尚有十一團體願加入罷工。其領袖亦已在詩家谷開會。非正式表示。此意凡罷工團體之領袖。均受有印刷之訓令。單爲罷工後約束工人之用。且各預備有嚴密封固之密令。俟接到總部密令後。即啓封對照。如悉符合。即傳達各會員。實行罷工。其事機之神速祕密有如此者。

奇情短篇　術戰

葉僧工劾勒之術。常用以爲戲。一日與其弟子數人。散步園中。見有紙船二艘。長僅數寸。駛行空際如風雨。其徒指點詫歎。以爲紙鳶之屬。僧曰。非也。是必工于符籙者。有所運載。徹嫌舟車笨。施此狡獪矣。彼既以是爲戲。吾亦因而戲之。使知其間尚有人在也。語訖。禹步誦咒。戟指而書。時方仲秋。天氣晴朗。夕陽西下。餘霞滿天。僧誦咒已。忽沛下雨。紙船爲雨所潰。遂隨風而墮。僧與其徒走視之。則船中滿載白米。數約半斗。衆徒竊議曰。似此區區之米。胡不携之而行。而乃施此幻術。毋亦過炫其技耶。僧曰。汝等不諳法術。船上之米。視之雖僅數升。實則已逾千斤之量。不然。彼何必弄巧若是哉。但彼固吾道中人。方能有此技倆。吾悔一時好勝之故。開罪于彼。恐釁端從此啓。報復無已。吾悔已無及。惟當戒備以俟之。免爲所乘。汝曹此後宜以吾爲戒也。衆徒皆諾。時有某道士者。道術頗高。由其鄰購米十餘石至觀。以舟車不便。略施小術。以紙船運之。不虞爲僧所戲。以雨濕其船。米不能至。偵知爲僧所爲。大怒曰。吾與彼均屬出家人。素無仇怨。胡爲破吾法。必有以報之。越數日。詣僧寺。數其罪。僧不承。爭辯良久。遂至用武。道士以五雷法毀僧寺。僧不能勝。去謁其師請助。師允之。親至與道士鬭。其師年已七旬。蓋一老僧也。道士亦悉知之。各備符籙法器。嚴陣以待。老僧遣一毒蟒往至觀上。爲道士符咒所阻徘徊不能下。須臾遂回。道士亦飛一劍至僧居。僧又以術阻之使回。各出其技。相持數日。道士語其徒曰。吾術雖不能勝此老僧。然亦足與之相抗。倘請吾師來。彼當一敗塗地矣。吾須往茅山一行。先以術掩護此觀。彼若來攻。汝等切勿妄出。致遭不測。數日吾必歸。徒謹受教。道士乃密詣茅山。謁其師。詳陳始末。師年逾百齡。鬚長至膝。眉毛皆白。聞道士言。亦許親往一行。既抵觀中。老道士端坐而言曰。釁自彼開。令人不能無介介。然彼壞汝米。汝亦燬彼寺。足相當矣。出家之人。以清靜爲生。終日尋仇報復。何時已耶。吾今來此當爲汝解和之。不可徒恃術也。道士不敢違。唯唯而已。老道士至僧居請見。老僧以道士日數不出。心方疑之。忽聞道士偕一老道士至。知爲道士之師。遂不敢出。老道士遣人問之曰。吾之此來。特爲汝輩作魯仲連。非與汝鬭。汝可勿懼。汝倘不出。則此事終不能了。請熟思之。老僧不得已。乃出迎。老道士曰。令徒請師來助。小徒亦邀吾來援。吾自問道術較師爲深。若出于戰。師必無倖勝。然釋道雖異教。出家則一。緣此區區細事。何必互相仇殺乎。今貧道將率小徒來與師釋怨。師意若何。僧合什曰。固所願也。敢不唯命是從。乃與道士交相道歉。並拜老道士爲師。相偕送老道士歸茅山。老道士復以高深之術授二人。居留數月乃返。由是二人歡若平生云。

廣告

滿鐵定期船　大連出帆廣告
青島上海行
榊丸　十二月九日午前開航上海行
▲本船均設有船內無線電信局　滿鐵
埠頭事務所
客荷取扱　海運課　丸二商會
大連監部通二丁目（電話二六四〇、一八五）

聲明丟失戶管作廢
城西第五鄉皇姑屯張田氏之子張書田領名册地二十一畝之戶管一紙因赴縣登記中途丟失除已在縣具呈請求補發外設戶管無論落于何人之手概作無効特此聲明俾使週知
張書田啓

請看吉林陸軍第七混成旅步兵第一團第三營第十連代理連長李君希召之德政
牡丹江車站近年被胡匪滋擾民不聊生甚至風聲鶴唳一日數驚自吉林陸軍第七混成旅步一團第三營第十一連代理連長李君希召駐防以來晝夜防範保護周至商民咸得各安居樂業者皆賴李君保護之力茲聞李君希命調駐帽兒山商民攀轅情切圖報無由只得登諸報端以鳴盛德云爾
牡丹江商務會衆商全恭頌

恭頌千金寨鐵道南分駐所巡官關常山之德政
鉄道南分駐所巡官關常山自接事以來對于應行職務非常認眞不分晝夜行于街道躬親盤詰行人預防匪類每至工店向勞働者諄諄勸宜勤儉勿傾情積金錢養贍家小語極謙和娓娓勸聽彼士等各盡職務排難解紛皆用婉言不以強訓鉄道南得此精明巡官強幹警士地面方能治安商民以關君任差甫及月餘地面如此安堵受益良多無可酬報謹聯名登報恭頌其德
福泉東　萬興盛　廣增長　裕慶店　天益泉　濟生堂　增義合　公盛泉
桑春店　大順店　純善堂　豐泰號　景泉興　雙增店　玉升店　永盛興
永泉長　同合店　萬億泉　福升店　裕豐店　德興店　福東店　德源成
富和店　萬盛店　會友店　福興店　廣合店　萬發店　天順東　東順店
同聚合　厚豐店　福順成　三合店　忠裕客棧　興盛磨房　源興盛　文明店
千金寨鐵道南商戶恭頌

山海關黃恩銘啓事
茲丟失執據聲明作廢事因日興隆欠商積厚堂及商胞嫂忍厚堂貨欵無力償還經日興隆立有欠據上蓋日興隆圖章今爲該日興隆將房賣出並經奉天總商會將欵與各債權分劈商本應持據領欵無如此據丟失無從查找除已覓具妥保由奉天總商會將應分欵項如數領出外故特登報聲明嗣後此項字據勿論落于何人之手概作廢紙謹此聲明

恭頌李典獄員德政
寧安自由該署改縣治以來而監獄房屋陝隘因陋就簡歷任典獄員非失之過苛即失之過寬惟李典獄員任差年餘監獄內留人犯三百餘名無怨言待遇疾病延請醫官悉心醫治飲食必求溫飽刻下李君隨曲監督陞調依閩各犯人以受恩深重恭送匾額一方金牌一塊以鳴盛德永矢弗諼云

恭頌奉軍第一混成旅步兵二團三營齊璽廷營長暨吳齊兩連長之德政
八面城僻處偏隅胡匪滋多時出刦掠自齊營長駐防以來宵小絕跡大盜潛蹤地方異常安謐而且兵等在街購物對待商民非常和氣足徵我營長暨吳青山連長齊惠臣連長警規之嚴肅蓋由各兵目等素受長官教育以服從命令爲天職故對待商人均有和藹可親迨此冬防尤賴營連部於每晚設卡保衛絕無意外之虞凡我衆商家蒙此德澤愧乏酬謝謹登報端以誌私衷之銘感云
八面城衆商全頌

資本金八千萬元
拂込濟資本金五千萬元
積立金九百四拾壹萬圓
朝鮮銀行
總裁　美濃部俊吉
朝鮮京城南大門通　營業所　京城　三三三番
本行辦理存欵貸欵劃引海外匯兌事務買賣金塊銀塊其他一切銀行業務更兼朝鮮滿州海參崴亞歷山德爾斯克管理金庫事務
▶分行及出張所◀
內地…東京、大阪、神戶、下關
朝鮮…釜山、大邱、仁川、平壤、鎮南浦、元山、群山、木浦
滿洲…大連、旅順、營口、遼陽、奉天、奉天新市街、鐵嶺、開原、四平街、鄭家屯、長春、吉林、安東縣、龍井村、哈爾濱、傅家甸
支那…上海、青島、天津、濟南
露領…海參崴、（貨幣交換所）洪伯斯喀、尼哥利斯克、（亞歷山德爾斯克）
美國…紐約
及外倫敦巴黎及內重要之地均有代處兌匯分行及出張所

花柳注意
從來花柳之症其害實不可勝言倘悞投庸醫治療慣用毉粉倒提刼藥等法只求當時立愈不知毒氣內閉逢春復發偏身紅點毒攻上部髮際脫落二目失明咽喉破爛頭痛骨沉耳內流濃鼻塌齒脫毒入于肺咳嗽氣短言語失音毒攻下部肛門生瘡大便走血毒串入骨筋骨不遂痛疼難堪日輕夜重步履艱難餘毒不淨且必染妻絕嗣其種種劇烈之患筆難盡述然若醫治得法則毒患亦不難消除淨絕本醫士有鑒于此深爲加意搜求研究至再專以應手奏效爲宗旨歷論遷年近日一切花柳染毒或經醫不效服藥無功者請到敝藥房新法調治輕者一星期全愈重者二星期除根永不再犯病好交錢以重信用特此廣佈伏願患花柳者萬毋自悞也可
奉天省城大西門外
英美大藥房主人謹啓

請看面粉公司招股之廣告
錦縣車站福德長掌櫃劉福宸有市房三十六間院中寬大明年擬蓋廂房若干間座落票房對門亦欲組織面粉公司奈因資本甚鉅尚未議妥正在招股之際詎見時報登載錦商黃沛然者在錦欲組織面粉公司未悉有相當地點如無可速請至錦面議一切可也
錦縣車站劉福宸具

資本金　壹億圓
積立金　五千七百萬圓
橫濱正金銀行奉天支店
電話　日一一一番　日二一二番　中四七一番　客用五三七番
支店　總行　橫濱
東京、神戶、大阪、下之關、長崎、名古屋、倫敦、里昂、紐育、桑港、兒斯愛爾斯、細亞、脫兒、布哇、孟買、安伯斯、加爾各答、蘭貢、布支、羅馬、新嘉坡、斯拉巴牙、泗水、西貢、香港、上海、北京、天津、漢口、大連、牛莊、開原、青島、濟南、長春、哈爾濱、海參崴

中日合辦　正隆銀行　奉天支店
奉天小西關
電話　長　日二五二番　中二七一番
總辦　安田善三郎
本行　大連大山通　電話長六八一番
分行　營口　撫順　開原　錦州　鄭家屯　芝罘　天津　旅順　長春
注 本行照除一般銀行所有一切辦理外重各項事宜如左
存欵各項以親切可靠爲宗旨
貸及匯兌事宜務以圖主一外
見放貸各欵以公正嚴以飽國
外格從廉凡各種公債票照市價從
優交易一換金銀小洋事宜照市價
格外公道以兌招徠
奉天新市街電話六八〇番

奉天大西關
三井洋行

奉天同義合綢緞呢絨莊冬季新貨之預備
因時制宜　因地制宜
時序變遷、隆冬又來、東省爲氣候嚴寒之區、各界所用禦寒衣物、自宜因時因地而備、是以本號供給社會貨品、無不按照時令置辦、以備需要、現在所有冬季應用、綢緞絨呢、各種布疋、歐美洋貨、虎豹狨氈、男女灘羊皮襖貂皮窩刀、海龍水獺、白狐紅狐、各種貴重皮衣、俱已預備齊全、各貨均由出處選置、直接輸運、所以貨色精美、價值公道、並專做各式呢絨大氅、皮大氅、黃呢軍服大氅、時式便衣、喜壽彩幛、萬名傘、椛璜式樣、務求順應社會習尚、而合顧主心理、至外埠函購貨品、尤當竭誠報命、以副惠顧之勝意也、
中國電話南櫃五百號、批發部四九九號！
本號謹啓

436

請看姜家屯三番當經理宗承之輕財重 花柳病 皮膚病 專門 辦理各種貨物之運搬汝

魯案開始直接交涉（三十日發 華盛頓來電）

▲各國均希望妥協解決

山東問題定自一日起在華盛頓開始直接交涉當由中日代表決議解決上之大綱惟與華府會議絕無關係按其至此之經過乃爲中日双方代表經華府會議進行之結果均漸覺悟相對者之公正態度加以英美兩國亦均希望直接交涉

又華盛頓一日專電云山東問題業已開始直接交涉英美兩國代表均爲之樂觀（久懸不決之魯案至此乃有圓滿解決之希望）

又電云二日開會之中日直接交涉委員會首由中國全權代表要求日本放棄在華鐵道管理權日本對此堅固抗辯力爭竟不能發見何等一致點

又電云中國對于山東直接交涉問題擬除青島爲商埠外決不允准其他要求

風雨飄搖之新內閣（三日發 北京專電）

▲交張竟因奉張請假 ▲華會實爲維持之一綫

交張昨接奉張電內容雖未悉然交張自披閱該電後急遽回家旋即請假五日內閣竟形分裂之勢外間又傳新揆動搖之說按兩張意見最近頗呈險惡葉之赴奉亦頗有關係加以徐新意見原非良好近自交通銀行發生問題後竟爾引起衝突新又決意辭職旋經國務院秘書長訪靳慰留之結果靳乃于本日到院視事惟靳是否完全取消辭意頗爲疑問是時外間已論繼任閣揆問題而朱啓鈐周自齊二人呼聲最高

又四日專電云內閣動搖已詳昨電惟據當局消息云華府會議開會中新揆不患動搖交張亦經東海慰留之結果俟假滿後即行到部視事

首相對海軍案談話（三日發 東京專電）

高橋首相已於本日離京前往伊勢參謁神宮其在列車內對于新聞記者之談話畧云外間或傳日本全權代表關于海軍比例問題意見竟不一致殊難取信予敢宣言斷無此種情事緣政府對于會議之態度業已決定而吾代表均基于政府之訓令活動如藤中將此次發表之意見乃係自己之專門的意見固與日本政策絕無關係至德川代表發明則確係說明此間關係者誣無端被人誤解易勝遺憾惟予絕對不患縮小海軍問題或致停頓云云

京報評論兩大問題（四日發 北京專電）

▲魯案交涉與四國協定

本日此間報界頗形活潑均行登載魯案直接交涉及四國協定問題大致畧云已開交涉無復如何惟須極力後援我國代表且此番交涉係由四國協議之結果則固不可稱爲純粹直接交涉京報論曰魯案已以四國合議形式開始交涉而會議印巴黎和約之英國參與該會是乃否認巴黎和約效力而破棄魯案密約不啻世界則曰魯案開始直接交涉乃爲勢所當然猶如不能挽狂瀾于已倒惟吾人特向當局警告須以下列兩項爲先決問題（一）日本須先聲明放棄一切在魯權利（二）日本須先聲明二十一條及交換文書之無效群報則曰直接交涉雖似業已確定另一消息其形式似爲四國共同協議無論如何國民須倚公理極力後援唯一日報則曰協定兩字鑑諸歐洲三國同盟協商等歷史殊爲不祥況乎其與美國提倡之國家聯合宗旨相抵觸者歟云云

余日章報告華會訊（四日發 上海專電）

▲魯案及二十一條之危險 ▲望國民一致的援助外交

赴美國民代表余日章電報畧云魯案及二十一條迄今尚未提議而華府會議似將縮短會期或在耶蘇誕祭日以前閉幕亦未可知則該案急須提出于會議否則竟失機會惟是時美國及其他各國均憂雖以成功不肯援助我國而美輿論則以我國代表絕不活動頗爲詫異並表示相當同情要之形勢已呈危險對于吾國方面除巧言的同情與冷齒的輕侮外絕不収事實上之利益深望國民通電各省實行下列各項以資抵死力爭

一、責成政府代表堅持到底

二、各地方重要邑鎮均實行國民的示威運動

三、務使美國諒解國民眞意

美報論海軍比例案（四日發 東京專電）

據華盛頓一日專電云日美兩國關于海軍比例之意見未始非由算法的意見之相異而由專門家研究該案已于昨日移交双方全權代表此間各界均視該案較爲重要就中本日華盛頓波斯杜報論評日本國代表交換種種重要意見適足以諒其對于會議之熱心與誠意若夫各國代表間絕無互相疑惑之處而其外貌與內心無甚相異則會議進行殊屬容易云云

三國決定返還租地（五日發 東京專電）

日法英在華租借地問題之討論現經三國同意決定一律返還當經聲明日本返還山東租借地但滿洲之特殊利權是否放棄擬再協議法國則返還廣州灣英國則返還威海衛至于實行如何則在中國能否承認提出條件

加稅問題可方望通過（四日發 北京專電）

▲双方異議惟用途而已

據消息云中央接華盛頓電云增加關稅問題經各國協議之結果要求下列三項

一、增發一成二分五厘

二、以撤廢釐金時爲實行之期

三、此項增收均充實業經費不得挪充他項經費（由阿克列恩氏監督用途）

財政部昨開緊急會議之結果電覆赴美代表如下

第一項 深謝各國之好意

第二項 表示同意

第三項 用途限爲下列七項（一）實業基金（二）無担保公債之収回（三）整理公債基金（四）收拾政局經費（五）中央行政費（六）統一後之建設費（七）內外教育基金至總稅務司監督則俟研究是否其權限後方能決定

日本輿論之魯案觀（四日發 東京專電）

此間一般人士對于直接交涉魯案之輿論均爲解決上之進一步對于其調停者頗表感謝之意而觀測前途或抱悲觀或抱樂觀各不一致時事新報則曰前此中日意見之相異點實爲德租借權消滅之時機今竟開始直接交涉則此項根本問題似已自然消滅還後交涉可望圓滿進行朝日新聞則曰由吾人觀之中國倘或澈底反對合辦山東鐵道則以鐵路借欵之形式承認中國收回該路亦無不可讀賣新聞則曰吾人前者希望該案宜以日本自動的行爲由中日兩國自行解決今竟歸諸泡影吾人不禁爲之一種侮辱與多大遺憾東京日日新聞及國民新聞則均云中國全權代表徒事發表堅決意見竟令世界思潮爲之混亂殊堪遺憾云云

商教均謀援助魯案（四日發 上海專電）

據中國側消息云上海商總會已據赴美國民代表余日章關于山東問題之電報當於本日特開緊急會議以便協議善後全國商教聯合會亦已通電各省提倡國民一致運動援助外交

各地專電

日親貴過滬瀆（上海三日專電）北白川宮殿下已于本日午前十時乘箱根丸抵上海下榻于阿斯杜魯旅館擬定參觀同文書院日本小學校徐家匯天文台及其他各處旋于五日早放洋赴歐

沈鴻英之近態（漢口四日專電）沈鴻英自被贛軍擊敗後似有投誠之意

贛陳來電告急（北京四日專電）贛陳急電中央請許崇智包作霖合兵攻贛危急萬分如何救援請示機宜

梁氏赴府報到（北京三日專電）梁士詒昨晚抵京今日赴公府報到聽候傳見

張紹曾宴記者（上海四日專電）張紹曾招宴內外新聞記者說明廬山會議理由求其諒解惟民黨派則仍然表示反對

募集北伐軍費（上海四月專電）據香港電云北伐軍費不足孫已分派委員赴各地方募捐

嶺領請維僑商（北京四日專電）駐嶺領事范其光電請中央速籌欵項維持僑閭

東海注意交行（北京三日專電）東海今早傳見朱啓鈐研究維持交行計劃

魯人攻田又熾（北京四日專電）旅京魯人反田風潮現又熾烈係爲田擬向美借欵

會議魯案代表（北京四日專電）據宣邊接華盛頓電云第一次山東會議列席者中國施顧王三使日本加藤埴原兩使

靳雲鵬已來京（北京四日專電）靳雲鵬奉乃兄召已於昨晚於羊樓司來京

歐美來電

海軍案似解決（東京四日專電）日英美海軍主力軍艦縮小比例案已于二日午後由加藤修斯色爾瑞三全權代表審議討論結果似以英五美五日三之比例終告解決

德國停兌問題（巴黎一日來電）賠償委員會之英國代表愼德伯氏與吾丹西景報社訪員晤談謂停止兌現問題除非德國正式請求未便加以考慮現德國尚未實行此舉至賠償委員會方面必須投票一致解決始可准其延期付欵傳氏謂將反對此舉以此舉實足以妨害協約各國與世界也又伯林十二月一日電云相傳英國允准停止兌現後馬克價值稍有起色股票市面業已發生反動物價經此驚慌亦無標準小銀行欵家損失甚巨恐不免發生重大糾紛及破產等事云

美參與賠欵會（華盛頓一日來電）美國商部總長莫蘭氏宣稱美國已容納非正左之邀請派代表參與協約國賠欵委員所召集之會議討論鞏固世界經濟之辦法

日本電報

研究縮軍善後（東京四日專電）制限海軍問題倘或見諸事實工業界所受影響必甚重大而且廣汎此間有關係之各省當局決計共同研究該案昨在海相官邸已開第一次會議

何次謁見攝政（東京四日專電）中國武官何恩溥等十六名于本日在鳳凰宮謁見攝政殿下

海軍職工運動（東京四日專電）全國海軍職工現已開始運動保障失業並以此項經費列入明年度預算今屆議會將有八萬職工聯名提出此項請願書

釜山警察活動（東京四日專電）釜山警署自昨早起頗呈活潑係爲捕來項要犯

比氏驅逐出境（東京四日專電）當局查明英人比克列來日係爲宣傳赤化當令驅逐比氏已于本日午前乘座春日丸由橫濱放洋赴滬

各寺聯合追悼（東京四日專電）芝區各寺本日午後二時在青松寺舉行原首相之聯合追悼會

定期所大飛行（東京四日專電）所澤陸軍航空學校定六七兩日實行所澤至大阪原之往復飛行

貿易輸入超過（東京四日專電）據大藏省調查十一月對外貿易輸出一億二千七百十八萬五千元輸入一億五千二十二萬八千元輸入超過二千四百零四萬三千元自一月以來輸入超過共計三億四千五百七十二萬四千元

華會日本代表集會之駐美日大使館

命令專電

帝后行將避寒（東京四日專電）兩陛下定本月下旬避寒于葉山

▲大總統令（十二月二日）

▲陸軍總長蔡成勳呈請任命呂文琳爲熱河都統署軍務課課長應照准此令▲陸軍總長蔡成勳呈請任命李歐爲陸軍第十八師副官長華承禧爲陸軍第十八師正軍械官均照准此令▲陸軍總長蔡成勳呈請任命李永康爲陸軍第十八混成旅步兵第一團團附安福魁爲第一團第一營營長王長玉爲第一營營長馬廷福爲第二團第二營營長張明全爲第三營營長均照准此令

（十二月三日）

▲任命洪維國爲察哈爾都統公署政務廳廳長此令▲任命章景楓爲福建煙酒事務局局長此令▲內務總長齊耀珊呈湖北江漢道道尹張履春因病懇請辭職 張履春准免本職此令▲調任劉道仁爲湖北江漢道道尹此令▲任命林樹藩署湖北荊南道道尹此令▲國務院存記王祖部署交財政部酌量任用張紹烈署分發江蘇楊承孝署分發浙江交各該省長酌量任用此令▲陳俊滿書紳均加陸軍少將銜魏福隆張華廷均授爲陸軍步兵上校此令▲陸軍總長蔡成勳呈請將段毓桐孟廣發孟廣勳均加陸軍步兵中校銜劉鴻甲加陸軍輜重兵中校銜趙振榮程光炯均授爲陸軍步兵少校王福林授爲陸軍炮兵少校李樹仁王紹文李松山魏永興趙運增均加陸軍步兵少校銜傅清榮加陸軍騎兵少校銜楊恩普加陸軍二等軍需正銜張良元授爲陸軍三等軍需正孫定武梁振川均授爲陸軍三等軍醫正應照准此令▲司法總長董康呈署奉天復縣地方審判廳長郝延鍾因病辭職應照准此令▲司法總長董康呈署浙江杭縣地方審判廳推事范賢懇請辭職應照准此令▲司法總長董康呈核奉天高等檢察廳呈報罪犯宋有判處一等有期徒刑十年一案處刑過重擬請宣告減刑等語本大總統依照約法第四十條宣告將判處一等有期徒刑十年宋有減爲二等有期徒刑五年以昭矜愼此令▲施履本給予二等大綬寶光嘉禾章王積柄吳永均給予二等寶光嘉禾章周守善給予二等大綬嘉禾章周嘉琛黃樸均給予二等嘉禾章陳藻崔士傑均晉給三等嘉禾章高延文靳窓均給予四等寶光嘉禾章趙琪王大成瞿炘均給予四等嘉禾章此令▲景林晉給二等大綬嘉禾章王承吉胡存忠均給予三等寶光嘉禾章此令▲李升培晉給二等文虎章陳德萃鄧宇安趙之驪許福奎均晉給三等文虎章烏澤壁麗作屏彭望恩甯全如蘇義山任士鏗均給予四等文虎章此令▲饒涵昌晉給二等文虎章曾以鼎給予三等文虎章此令▲榮厚給予三等寶光嘉禾章林國楨晉給三等嘉禾章丁鑑修袁澍棠均晉給四等嘉禾章此令▲陳訓泳給予四等嘉禾章楊砥中給予五等寶光嘉禾章此令

中國報界對於世界報紙之急見

▲許建屏氏在萬國報界大會發表中國報紙之勢力。日增月盛。爲國中有思想者之言論機關。對於國事所發意見。在民間甚具勢力。將來對于國際事件。亦必在世界國各國居重要之地位。中國報紙之意見即大多數中國人之意見。今請就中國報界對于世界報界之意見畧述一二。

歐戰以前。中國報紙尚在幼稚時代。故專注重于本國事情。罕問國際大事。自歐戰發生。乃漸移其目光于世界。自一九十四年以來。中國報界人士極重外報所傳之國外新聞。而尤重其有關中國者。且以初與外界相接觸。其信用之心甚至。迨歐戰既停。中國報界猶信外報之言。謂干戈化爲玉帛。人心由是向平。侵畧主義。帝國主義。將從此去而不存。中國報界之意。均謂各國從此無秘密外交。凡有條約。必當衆訂結。協約紛亂之局面。必且變爲國際聯盟之局面。各國從此裁兵。必以自防爲限。中國人士爲本國報紙引而信其說。中國報紙則又爲外國報界引而信其說。以爲烏託邦從此實現。而自由平等博愛之主義從此可以貫澈也。所以然者。歐美報紙常謂歐洲所以滅後來之戰爭。而協約各國乃爲正義文化與黷武野蠻主義相抗。此種意見。中國報界得于歐美報紙。中國人民頗信爲眞。何圖時越之年。始知中國竟受欺于報章之傳說。世界之社會經濟政治局面。非特不寧不靜。抑且亂象日滋使中國受其影響。與他國無異。凡爾賽之和約不足遍治各病。中國人民座視大失望。是則各國報紙事先鋪張以欺中國之報界。而中國報界亦轉而欺其國人也。今日中國之新聞家。亦知歐美所來消息。大都別有用意。西國情形。類多所報不盡實在。甚者辦報主報之人。爲政界之爪牙。秉承意旨。以圖自便而已。中國報界對于世界報紙漸無信用之意。以爲行事殊不公正。此言雖失之稍苛。要非無謂而發。且謂補救之道。宜于報告所事之時。常返顧以前之所報告而不矛盾支離若如歐戰之時。各國政家假報紙以言。愼重發明。謂停戰以後。當有新世界出現。大小各國。一律等視國民有自決之權等類。各國報紙傳揚贊歎。靡所不至。而敦知諸和席上。言行相反。達乎其極。各國報紙對于以前所言。亦從此默然無聲息做謂報紙欲求有益于世人。宜常考量政治家之言行。而察其是否相符竊謂此言頗有見地。宜由報界代表審度也。蓋報紙若欲指導世界之輿論。宜于無論何時必須之處。爲世人全體之利益計。而用其勢力。一遇政治家言行失信以後。即以報紙之勢力臨之。使有所警。則下次可望其勿犯此病。報紙之督察既嚴。可免除種種誤會。誤會可釁戰事。而外交又無有能擔此重任者也。世界報紙倘尚不能爲此。則是不足以指導輿論。歸于正路。而以眞正公道待人也。

中國報界既失望于歐美之報紙。而不信外來之報告。於是自行推想世界所以不即寧靜之故。而歸咎于美國之孤立。不再與聞歐亞之艱鉅。歐經濟力大減。工亂頻生。獨美國衣食豐足。而不肯助人。甚者謂各國生活費之高。由于美國不問世界之事。歐洲欲得美國之煤麥原料財力。而美國不與。故有今日之援亂。此種意見。固非正論。各國政亂工亂之故。乃歐戰之結果。非由美國不問世事而起。然中國報紙既不信外報所言。遂自爲曲解。動多乖謬。其所以致此之故。則各國報紙不能辭其責。而美國新聞界尤難辭咎焉。

西方報界。欲復得中國用。還在放棄其便宜從事之政策。而當盡其責任。以供給眞確之新聞。一面尤當切實監督政治家之言行。報紙不爲黨派所左右。專心世人幸福爲務。則中國新聞界對于外報之態度。庶幾一變。況目今正値華盛頓大會行將開幕之時。太平洋上之問題尤居重要地位。各國新聞家對于太平洋問題尤宜研究無誤。責任綦重。使各國之間彼此安居無害。此非外交家所能奏功。外交家每因彼此誤會之故。使星火化爲燎原之勢。往往而然。各國人士對于他國每不知眞相。此由各國報紙所報常非盡實做也。由是彼此疑忌遂有力以增兵爲事者。更有以私結密約爲事者陰謀之禍由是而起。而弱小之國。常受其災。今各國新聞家群聚此間。大有機會可以告其東方之同業。謂各國新聞家爲世界謀和平。若遇政治家言行不相符。常摘發而不反顧。如此。則中國報界之疑慮可釋矣。華盛頓大會中。有中國種種難題。須待討論解決。雖其中不無困難。但東西各國政家固已宣言。欲使中國在議席上得公平之待遇。而又得依法進行開放門戶之政策。保全中國之領土。此種言論。各國政家如能實行固善。若其不能。尙望報界勿輕看過。而置諸不議不論之列。如巴黎和會之故事也。若巴黎故事重演一次。則中國報界其所以議外報者將何如。其結果又將何如。須知太平洋上之戰雲即消。世界各界乃可解甲而無憂也。

中國報界對于世界報紙之意見。畧如以上所說。今爲宣說。無非欲使東西兩方之報界關係更見密切。當此危難時代。各國之間。誠宜開誠布公。以求共相喻解。吾曹爲從事新聞事業者。經心之處同而不異。所望各國報會之辦報主報之人。均以世界之公善爲懷。而致其力。使此會之開不特可使各代表。親交益洽。新聞事業由是而得改良。尤當爲人類而服役。出其至妙之理志使此世界更令人覺其安好可居。今以此會之開。各國新聞家之要人咸集于此。太平洋之問題彼此携手。期達此最高之責任。此誠人人所引爲快意也。

俄人之華盛頓會議觀

莫思科通信云。第三國際執行委員會。近發表論文一篇。關于該會對華府會議之意見。譯成各國文字。預備在各國報紙發表。茲覓得其華文原文于下。

爲解決遠東問題與限制軍備。而爲美政府所召集之華盛頓會議。其起源在勝利之資本主義政府欲解決世界大戰以來所發現而未解決之種種問題。蓋彼等欲圖創造中世紀歐洲及國際聯盟之理想。已遭逢極端之破產矣。英國與德國之資本主義已證明無能建立資本主義之和平。因此種和平。一方須使一國侵畧他國之權利不受侵擾。而同時又欲地球上不發現戰爭與增加軍備事實。而當此世界大戰終了後三年。和平條約締結後二年之現在。歐洲現狀無愈于同居一籠之野獸。爲爭一殘骨而搏戰。負看守之責者。方從旁注視。且時時擲以新骨而鞭撻其首焉。勝利之資本主義既已表現其爲和平建立者。而又如妨此可驚之成功矣。乃引起曾參加凡賽爾和會。欲創造國際聯盟。而以後復排斥其創造物之美國。現又欲爲第二次之嘗試。企圖解決與彼最有關係之太平洋問題。即所謂解決遠東競爭之利益是也。美國實欲以關係太平洋諸問題爲起點。將世界之問題包含于解除軍備者。一併解決之。此爲華盛頓會議所認定之任務。此種嘗試。吾人可斷言其將如以前之嘗試同歸失敗也。就其極好之結果言之。亦不過造成新的結果。使以前存在之衝突。更爲銳利。凡對于英美日之實力及其具體之爭論。稍有研究者。即能言之也。今且將三國與此次會議之關係及其結果。分別討論之。

▲美國 美國之拒絕加入國際聯盟蓋有三因。（一）英國在聯盟中占六議席。又皆有表決權能操縱一切。（二）美國資本家。對于凡賽爾條約所定之疆界。不負責任。（三）民主黨欲乘國內小營業者對于歐洲之興趣薄弱。遠離共和黨政府之分贓會議。然美國雖拒絕加入國際聯盟。卻又不能不參加世界政治之活動。蓋歐洲資本家及協約國負美國之債務。達美金二萬萬元之多。而最近歐洲情形之混亂。不僅難以解決其能否履行債務之問題。且及于美國美國實業家雖有一部分認定其利益不倚賴于歐洲經濟之發展。然一九二〇至一九二一年之危機。足令美國農民亦可證明。荷歐洲經濟機能瓦解或竟至于破產。則美國亦不能長維持其運輸出品至歐洲之事業。此其所以美國對于歐洲最近欵次會議。如德國賠欵問題。上西利西亞問題。俄災賑濟問題。皆派代表參加。而作最重要之建議也。總而言之。美國既于拒絕加入國際聯盟之後。而又仍參加協約國會議。可稱爲勝利之資本世界與國際聯盟之眞正代表。國際聯盟蓋已變爲傀儡矣。美國現正欲一手指揮世界之政治。且乘其勁敵英國之困難情形而本利用此機會也（未完）

我國代表提議撤廢使館界

據華盛頓電云。我國代表已提議於將來一定期間內。撤廢北京公使館區域。爲達此目的起見。要求各或在該期間內。與中國政府協議。漸進的改善之策。而任命交涉委員會。按北京使署區域之起源。由於庚子年團匪事件之結果。各國爲保護公使館起見。特行設定者。庚子年陽歷十二月二十二日。德奧比西班牙。美。法。意。日本。荷蘭。俄國等。以上十一國全權代表。連名向清政府提出要求之公文。其中之第七條曰。

列國各爲其公使館而組織常設護衛兵。且有置公使館區域於防禦狀態之權利。中國人在該區域內。無居住之權利。

至辛丑年九月七日。始決定最後議定書。其第七條如左。

中國政府以各國公使館所在之區域。持充各國公使館之用。且承認完全屬于公使館警察權之下。該區域內。不予中國人以居住之權。且承諾得置于防禦之狀態。此區域之境界如別紙所示。（附屬書第十四條）定之。中國于一九零一年一月十六日覆函中附以議定書。承認各國爲防禦其使館在公使館區域內。得以常置護衛兵。

俄羅斯國債之總數與將來

▲總數十二億七萬四千九百萬元▲俄人已有不肯悉數償還之表示

莫思科通信云莫斯科經濟生活報社評云。蘇維埃俄羅斯之國債總數爲盧布十二億七萬四千九百萬元。計英債五億九萬五千九百萬元。法債九億元。美債八萬二千二百萬元。英美法三國（而以法國爲尤甚）之所以對俄始終不愜於懷者。其主要原因或即在此。而法國經濟困難。藉此要挾俄國。與之共同擔負財政。亦意事也。惟吾俄承帝國舊債。並非悉以現欵償還之謂。且對于債權者。尙有種種對等的要求。至戰時借欵一層。美法兩國。將來贏利必甚可觀。蓋吾俄所借之外債。固已入兩國製造家之私囊也。

事業紹介

奉天取引所信託株式會社之內容

奉天取引所信託株式會社今茲併合減資爲百五十萬圓原奉天取引所信託株式會社所創成資本金三百萬圓先收股金七十五萬圓之會社奚合併當時稱爲奉天取引所重要物產信託株式會社同然于十一月十五日開臨時股東總會改爲元稱奉天取引所信託株式會社之商號同社得關東長官之認可(一)擔保奉天取引所成立錢鈔及重要物產之預期取引之履行並承擔其清算事務(二)對于奉天取引所錢鈔及重要物產取引人通融資金諸切手續完備已自本年十月廿日開辦錢鈔期行之取引業務又此番取引所於錢鈔期行取引之外並辦理重要物產之期貨取引奉天取引所市場以期行取引之擔保清算機關舊奉天取引所信託株式會社爲二種之事故自本春以來休止營業故不得不自然休塲今滿鐵會社擔承該信託會社之整理而創立本會台併後之股份六萬中滿鐵擔任三萬股故同社之內容已頗堅實至奉天取引所之鈔錢期行取引人于市場休塲之前人數尙多休塲之後衛次廢凌迄前者只餘二十人後更由種々之內情至今次市塲之再開以錢鈔取引人而得入塲者即有九名其後對于請願者認可七名目下即有十六名焉以上人員盡均選擇信用素厚資產堅實者也

以保安穩人心不懸以圖各方面利用取引人集此辦事之盼也現下取引所協議中之取引人即有數名本會社但願有確實之資產一及信用者多少不論增加取引人之盼望若有希望加入者可將取引人加入之願書及手續等經本社內設置之奉天取引所錢鈔組合事務所而轉奉天取引長處加入重要物產期串取引者之願書及手續等直接經奉天特產物商組合事務所而轉奉天取引所長處皆可當會社所定取引人之身元保証金當萬圓暫時改定金貳千元

又同社之取引人現下雖少數將來自大連營口及其他方面有力之中日人士之參加必日見其夥同社之所固侔其無涯埃也同社對于最近認可之取引人以社費代爲按設自取引人營業所迄取引所之直通電話以圖便利又錢鈔取引之交欵銀指定滿濟正金銀行之奉天支店以圖穩妥重要物產之期貨取引奉天取引所今且初辦目下就取引人之免許等取引所正在協議中係期不遠定見實施此次取引市塲開幕承股份市塲不振之後更値對中國側綿系布取引問題紛糾之間錢鈔期行取引一日間之成立數在百萬圓內外然是後逐日增加是因必然之勢也今後定見至大之發展也茲將奉天取引所之取引物件擧之如左

一、錢鈔期取引物件

金對小洋票千圓

鈔票對小洋票千圓

鈔票對金票千元

二、錢鈔買賣本證據金及收受證據金

▲金對小洋之時每講千圓會社本證據金小洋五十元由取引委任者收受之證據金小洋八十元

▲鈔票對小洋時同前▲鈔票對金時每講千元會社本證據金五十元由取引委託者收受之證據金八十元

重要物產之期貨取引物件大豆豆餅豆油高粱等取引單位豆餅論千片其他論一車講價豆餅按一片其他按百斤大豆之名稱照混保物將來擬規定以院內物爲代用云

●●●●●

岸專務之與同社

奉天取引所信託株式會社專務岸利信氏前于民國六年入滿鐵會社任涉外科長一身肩滿鐵運輸全般之涉外事務甚稱厥職以深遠之學識與圓滿之人格社內外人罔不敬之舊奉天取引所市塲期行取引之擔保清算機關元奉天取引所信託株式會社滿鐵素重之及今春該社休業市塲休塲滿鐵引其整理之任專務岸氏乃當其選岸氏家庭亦無圓滿夫人之外子女各一云

奉天取引所於錢鈔取引人

（十一月二十七日現在）

東瀛銀號 小西關
東神盛 同 小西關
富津公司 同十間房第六區
大濟號錢莊 同加茂町九
元亨貞 同 千代田通四
慶豐久銀號 同 小西關
福泰號 同十間房第三區
廣福銀號 同 浪速通一六
廣泰久銀號 同 浪速通一一
大來銀號 同 小西關
山泰銀號 同 小西關
二福商會 同 松嶋町一七
祥隆洋行 同 春日町一〇
寶榮錢莊 同 小西關
德昌盛銀號 同 同
三裕錢鈔部 同加茂六町

美容—保身—發財

一日不可無此君——此君者何！

日花露精

花露水一物爲人人必需之品而攜帶不便効力亦微茲有黃君海波留學日本醫科大學卒業特赴花露水原產地之美國研究有年將花露水原料精鍊成粉芬芳撲鼻其効效較花露水勝二十倍隨身可帶遇水即化此粉之中並加殺菌及玉容藥料故可兼防疫之功亦代香皂之用置諸衣囊香氣馥郁無須另備香水誠男女老幼一日不可缺之妙品也

花露精置於手巾上用之 芳香撲鼻

花露精之管有二小弘若在不用之時可開一弘常使芳香發散身神爽快

價目 一瓶 大洋六角

此次華南通商公司之花露精爲推廣起見凡購每一打者贈彩如左

一等二等三等將彩券封入得彩者隨時持券換物四等以下即將彩品封入盒內諸君保身可發財一等金表、二等小鐘、三等寶石指環、四等上等鏡子、五等自來墨水筆、七等香皂懷中香水

虔製本舖 博仁公司

總發行所 華南通商公司

安東縣 渡邊分行 同 井上大藥房 同 三木大藥房 奉天 佐藤廣濟堂 同 寺庄洋行 營口 東瀛大藥房 濟南 文明公司 天津 金山大藥房 哈爾賓 井上大藥房 鐵嶺 平記藥房 長春 光明洋行 同 藤田誠昌堂 大連 寶藥會社支店 同 小林商店 濟南 同文商務公所 北京 信昌洋行

覺身體倦怠之時

將本品二三粒含於口中忽覺元氣回復

▲煙酒飲食前後 ▲預防惡氣來侵

▲能使口中清涼 ▲元氣能爲振盛

▲人群集聚之中 ▲能使咽喉不燥

株式會社 安藤井筒堂 東京日本橋區水天宮前

代理店大連 日本賣藥會社

世界的大發見

百病消磨 紫光電療器 美顏術並用

電光治病已爲世新公認而器價太昂用法大繁人皆憾之此機專爲家用而作輕便價廉婦孺可凡有電燈之家均能應用自如

主治効能

神經諸患 神經痛、脊髓病、傳麻質斯神經衰弱陰萎各種痙攣貧血症腦筋疲勞頭痛肺胃神經病

皮膚諸症 粗糙白斑、面皰濕疹皮膚疣赤鼻胎毒水虫禿頭狐腋雲班癬

花柳毒門 瘰癧梅毒淋病子宮病痔疾尿道病渴重物甲狀腺腫

內臟諸症 消化不良糖尿病腎臟炎便秘肋膜炎動脈硬化慢性腸胃病婦人病

呼吸器症 咽喉加答兒氣喘扁桃腺炎喉痛鼻加答兒肺炎鼻感冒耳下腺炎等

備置本器一臺可供永久之用百難雜症莫不通治一台四十元五十元

經理處 安東縣渡邊支店、奉天佐藤廣濟藥房、松尾大藥房、嶺鐵平記大藥房、商品陳列館、營口東瀛大藥房、長春光明洋行、大連小林大藥房、哈爾賓井上大藥房、

總發行所 ミカド電流有限公司

朝鮮中國總理由月義一上

東三省新聞

▲奉　天▼

○軍事大會之預聞

張使于上月間爲征南及勦匪事宜會擬招集各督軍都統鎮守以及各重要軍官等開會討論旋因保定會議開幕張作相師旅長等又須赴日觀操各督軍都統等則因軍書旁午不能前來故僅爲未正式之接洽卒未確定會議云茲以保定會議之結果張使頗不慨意而張作相等亦行將歸來蒙疆事件似有不能和平解决之勢故除電令孫吳二督及各都統與重要軍官迅速來奉外預定十日左右特開會議解决一切（人）

○張巡閱裁撤諮議

據使署消息張巡閱以近來財政困難所有冗員均須裁撤聞已將巡閱署及督軍署省公署之諮議撤裁十餘員以重公帑而資表率云（之）

○觀操員回奉確期

上月間赴日觀操員自行將歸國會誌前報茲聞張使昨接張作相參謀來電准于八日到奉聞俟該員回奉後張使擬派張宗昌隨同何恩溥次長晉京報告云

○電請接濟留學費

衛隊旅長張學良赴日觀操滯留東京因見中國留學官費生學費不繼困難萬狀當與公使館會商結果特於前日電請張使允即發款接濟以勵學子而重學業聞張使已允設法接濟云（人）

○葉譽虎返京

交系健將葉恭綽奉張使日前與趙鵠齋一同來奉即于星期早車返京聞葉氏此來似極成功不但脫卸箇人擾亂金融之嫌疑并頗得張使之諒解而對于某總長頗有所不慊預料葉氏此來之結果中央政局或不免更生變化波折云

○令查亂黨机關部

張使日昨接到直魯豫巡閱使曹錕來電謂據偵探報告現在孫文組織秘密暗探除在南省設立總機關外派員分往各地設立分部須一致嚴防以免不測經張使電遞吉黑兩省外飭令各地方軍警一體加意防範云（吉）

○議員前途之坎坷

據政界消息日前劉鯉門返奉除與張使商洽政治外曾建議新新國會之速開奉省一般新新議員等莫不延頸盼望其成立俾便活動不料張使鑒于南北之奮況態稱只好等候機會再作計較劉氏已于星期晨返京各員又轉形苦惱云

○催辦東北大學

聞上星期張使又曾召見謝教育廳長談及東北大學一事令謝氏急速籌備謝氏之意以設立大學需欵甚巨與其自立大學不如以此項經費派出留學生之爲愈張使則謂出洋留學不聞其學業若何一般均先染惡習不堪適用還是自設學校造就穩健人才之爲良圖且外省人士亦均希望設立東北大學擴充高等教育是以張使主張頗爲積極以現勢推測東北大學之成立當必不遠云

○馬龍潭督辦四洮

前東邊鎮守使馬龍潭日前曾有保荐其爲四洮鐵路督辦之說茲據政界確息經當道保荐之結果日內即可見諸明令云（人）

○委任代理參謀長

軍署參謀長臧漢章兼任使署軍務處長航空處長二職事務繁雜難期兼顧張使乃于前日特委一等參謀梁序芳暫行代理軍署參謀長職務俾臧氏專心整頓軍務航空二項云（魔）

○廿七師檢閱評定

陸軍二十七師檢閱各旅團營後會經該師各處長將檢閱成績評定計最優者爲炮兵二十七團第一營最劣者爲輜重二十七營云（連）

○蔡旅長報告勦匪

駐防錦州之第四混成旅長蔡樹德昨特來省向張使報告該旅第二團團長丁喜春率部在高橋一帶勦匪情形並請示設立該旅教導隊辦法定于今晚回防云（魔）

○漢文郵務長更換

南滿郵務局漢文郵務長孫家駒在奉允差已閱三年照章理宜更換前經交通部將孫君調充廣東漢文郵務長所遺南滿漢文郵務長以廣東郵局一等郵務官利君接充云（連）

○布告收用中交票

京奉路接交通部來電查中交兩行擠兌風潮業已穩妥曾囑令通告各站對于該兩行鈔票務須一律照常收用在案刻下雖已平靜仍希嚴飭各站務須一律收用不得稍有阻碍並派員隨時至各站查察嚴行取締該局除轉飭各站知照外即行布告以便週知云（人）

○通遼富知事被控

通遼縣富明啓知事因任該縣年久對于捐欵不免有浮收之處現經該縣公民王輔光來省呈控聞王代省長特令財政廳查明以憑核辦云（旭）

○鹽務處分別減薪

鹽務督察處吳處長因經費爲難遂有裁員之舉現又規定減薪辦法凡調查員之常駐者薪水照支其在處內者按原薪減半俟出外調查時再給原薪云（旭）

○京奉路地畝糾葛

京奉路初建築時曾佔營口縣屬鄭王府地若干畝每年但給佃租迄今並未私價若此交通部擬將該路所佔之地概行發價鄭王府領地價相差畝數一千餘畝双方致起爭執鄭王府已在省公署呈請另行淸丈云（秋）

○教導隊概不給假

張使衛隊旅所立之教導隊原訂四個月畢業該隊以期限太迫自此月起無論長短期假一概取消即星期以及新舊曆年終均不放假云（秋）

○柳河縣知事被撤

柳河縣知事于貴良有違法殃民情事被該縣各界分呈控告經王代省長令東邊道尹王理堂查辦茲據公署消息王道尹有電到省謂已將于知事撤委看押遺缺暫令樣子哨縣佐黃雲書代理云（之）

○令法廳調查獄政

高等審判廳日昨奉司法部訓令略謂各省縣獄政如何情形均須彙齊報部以便懲獎獄吏整頓獄政仰即趕速調查造册彙報事關獄政切勿遲延云云（之）

○專門校聘任教員

大西門裡文學專門學校第三級國文主講教員本係遼邑李廉春鏡泉但春氏于新式教授未免多有隔膜比職數月學生群起反對白校長當將爲首學生蕭濟航暨立志陳萬福開除以肅校風而春氏亦無意留戀及今停課月餘白校長乃聘請兩級師範史地選科國文教員陳思繼任現已到校授課聞陳君亦遼陽人某科舉人曾充兩省某縣知事學品兼優全班學生皆肅然起敬云

○領餉員回防

駐黑龍江省陸軍二十七師五十四旅之薪餉由十月迄今尚未發放茲經副軍需官崔振華來奉請領經該師發訖崔軍需官于日昨携帶薪餉遄返江省云

○楊團長赴海城

騎兵二十七團楊香圃團長奉張使之命前往海城縣爲張使辦理地畝事宜擬于六日早車啓行云（秋）

○稽查調任軍械官

二十七師五十四旅某營稽查蔡玉芬爲某宮軸之僚婿現經某旅長之荐函蔡氏于日前赴北被委爲勦匪司令部軍械官云（秋）

○運到大宗製造機

前者奉天在漢陽與德州兩兵工廠訂購製彈機器八十四架製無烟彈藥之機器九十餘架製槍機器一百十餘架共計現大洋二百餘萬元現已如數運到云（人）

○律師會長之逐鹿

律師會長高東昇業經辭職該會全体遂于日昨（星期日）在律師公會開會選舉繼任人物聞最有希望者歐惟呂榮寰宋樹元二人今日（五日）即當發表云（魔）

○我國將救濟俄災

俄國災情重大盡人皆知各國爲救災恤鄰起見均有所接濟我國因交涉事宜迄未妥協故未舉辦茲聞當道以際此嚴冬該國災情更重我國豈堪獨外現已呈請中央核辦不久當可明令發表云（人）

○張旅長來奉祝嘏

昨今二日爲張輔臣師長嚴慈誕辰省內外一般軍官咸往慶祝吉事旅長張明九于前晚攜禮物來奉祝賀下榻於俱樂部明後日即當旋返云（魔）

○添委郵局襄辦

錦縣郵務分局局長前曾呈請管理局添委襄辦一員以資助理而免遺漏茲經管理局長照准委任劉福慶爲該縣分局襄辦日昨前往任事云（魔）

○保獎大批軍官

刻據確息張使以前者奉吉江三省軍隊肅淸住木斯巨匪異常出力特將軍官誠明陳樹寬三十餘員具呈陸軍部保獎云（吉）

○興業銀行之竊案

奉天興業銀行與官銀號時有欵項往來官銀號紙幣每萬元裹一包封交往興業行員張玉林久懷利心先行僞造官銀號團章更畫得欵項包裹之大小以書籍一部裁如紙幣包之大小外間以同樣之紙裹之蓋印加封上星期五乘隙竊取一包以假包抵換回家後置之皮箱中行若無事及至行員點驗以一包過輕疑而啓視係一部書籍員大譁急報姜會辦並報警勘查警點視行員俱在惟少一張玉林行員即時帶警至張家尋找張母疑稱其兒未返警謂彼總未返亦須搜翻結果原包在其皮箱中翻出一張未曾動用警察將欵並其母一併帶署更捉張某及今猶未捉獲云

▲長　春▼

○一三兩署長易委

本埠第三警察署長已經撤革將第壹區松彭年署長調至三區接充所遺第壹區署長之職係由孫玉章督察長陞任云

▲吉　林▼

○城鄉冬防之辦法

鍾警務處長以時局隆冬城鄉防務最關重要茲特議定冬防辦法分三防區第一防區省會第二防區沿江第三區四鄉即居省會警察水上警察吉林縣警察編組爲冬防一個聯隊以下分四大隊八中隊十六分隊凡一防區責成省會各區警察巡防第二防區責成水上警察巡防第三防區責成吉林縣警察巡防聯隊長委水上警察局長朱光烈兼充城鄉冬防即于本月五日實行云

○吉省軍隊之數目

吉林全省軍隊最近之統計除客軍不計外其新編與舊有之軍隊數目共七個混成旅獨立步兵兩團獨立騎兵一團補充步兵一團一營衛隊一混成團獨立砲兵一營游擊馬步兵三營獨立機關鎗三連獨立工輜兵一營共計官兵約五萬餘之數

○日員赴旅順會議

駐吉日本總領事森田寬莊氏爲旅順關東廳召集滿州司法會議特派本館繙譯官條本及警察署小原署長赴旅順列席會議

○戶田氏視察近訊

日本東京鐵道部事務官戶田直溫氏視察南滿鐵路並游歷滿洲到長於便中視察吉長路綫二日早車來吉游覽城內外景況由吉林滿鐵分所長米良眞雄招待在吉略停後于即日晚車去吉赴哈

▲營　口▼

○許營長因公晉省

本埠練軍營長許鑫三近因關于軍務要公及冬防問題特于前日（二日）由營搭乘南滿轉車進省謁見上峰請示辦法約于三二日內即行返營云

○高吉先赴連任務

本埠中日油坊聯合會自成立以來對於會務力謀進行近因各油坊由南滿火車運輸貨物脚費太重殊宜要求減輕故該會由會員特公推該會副會長高吉先爲代表赴連謁見滿鐵會社社長要求將運費酌量減輕以示優待高君遂於日昨由營搭車赴連矣

○無糧無契登記法

地方審判廳近奉省垣高等廳訓令准財政廳咨覆各屬人民凡從前有原佔創墾之房地及無課並地等項既無契據可憑管業又無糧領証明主權往往互相爭執滋起訟端且無法發證登記嗣後如有此項無糧無契之房地並地等項務宜取具甲長切結及四鄰証明具備先人佔領無契字樣赴該管官署請領新契紙再行照章登記以重契課而保所有權等因該廳奉令後當即佈告週知云

▲本報新年徵文題▼

（一）論說　如何挽救財政上之危險　論中國今後之外交方針

（二）諧文　沈佩貞向吳佩孚求婚書　黃牛擺狗洞賦以題爲韻

（三）小說　馬弁（白話短篇）　宜春里（白話短篇）

（四）詩　重農　勸工　保路　愛士　不拘韻　擬飲馬長城窟

右列各題任作者自擇限于陽曆十二月二十五日爲投稿截止期限

投徵文稿者務須繕寫淸楚如用格紙繕寫尤佳

無論作一二項或全作者必于每篇末註明姓名地址並加蓋圖章以便揭曉時有所核對

所投徵文稿件錄取與否原稿槪不發還

凡錄用者本報薄具酬資亦于新年號揭曉

投稿者徑寄本報編輯部惟封面上須書明徵文稿

○檢定英文教員

縣署近奉省垣教育廳令本縣遵注重英文見特組設二次英文檢定委員會凡各該縣高等英文教員未經檢定均須入會檢定于十一月十三日實行驗試資格無限制共分口試筆試驗三種如驗試合格者薪金從優等該因署奉文後已通告各校矣

▲大　連▼

○定期選舉市役員

大連市役所近因華商繁盛人民雜居擬選舉華商要人六名以資辦事便利定于明年二月一號用投票記名法選舉聞最有希望者爲傅立魚楊鳳鳴張君度李澤生李仲剛黃中慧郭學純張本政李子明牛作周諸人云

▲桓　仁▼

○陸軍砲隊到桓

暫編奉天陸軍第十一混成旅砲兵一營三聯砲隊于日昨由鳳城縣開至桓副聞因駐桓之步兵一團一營一聯奉調赴上江勦匪將該砲隊調至桓口駐防云

▲台　安▼

○考試醫生揭曉

本縣警察所長馬錫甲前通知各區醫生來縣考試已誌前報茲於上月二十八日內外科醫生共到百三人當即分別試驗第一日內科題三道（一）傷寒臨症必先求陰陽標本緩急治法論（二）暑分冒傷中三証每証受在何經其病應用某藥療治說（三）四時傷寒治法不一當分時用藥說第二日內科試題三道（一）爲天地陰陽與人氣血合一說（二）婦人經候不調之源尾當用何藥治法說（三）五音主五行說外科試題二道（一）爲疔瘡辨（二）爲疔瘡辨眼科試題係內障與外障辨于二十九日試竣經監視員評定完畢于三十日晚揭曉計錄取內外科醫生趙平章張福樑千晉汲金魁閣等八十六名卽日照像領憑其不及格者十七名姑念初試入場蒙昧准其研究求進日後由就近醫區再行考試以示体恤云

▲義　縣▼

○知事與警長晉省

本邑縣知事張熊忱與警察所長張作楫于月之二號早十一點鐘搭車晉省聞係督陸軍二十七師師長張作相之太夫人壽誕行將前往祝賀遄誕之期約一禮拜云

▲梨　樹▼

○區官被控

梨樹警察第二區八盤碾子分駐所區官王凌雲被士紳王鳳廷等在縣署呈控業已批准候查核辦聞有某某出出爲調處能否和平解决尚未可知

▲輯　安▼

○成監督榮膺獎章

輯安監督成友善巡輯政載辦理有政極稱民衿對于外交尤爲融洽日本爲唇齒之邦更能互相和睦抱定親善主義日前履起交涉均能和平了結不失親愛之意該國人民欽佩已極茲經日政府特頒賜五等双光旭日章座章已頒發到署但外國勳章例應本國政府允准彼如可收受佩帶聞已呈請省長轉呈大總統核示矣

▲岫　岩▼

○公欵局祗好裁員

公欵局主任鄒亞亭以公費不敷呈請追加曾誌本報茲蒙財廳批示不准李知事亦無可如何祗得由裁員入手每年能省七百餘元方與預算相符不致虧累聞已議定裁去張石等四員由十二月一日實行若然該局人數單薄事務繁紛未免有偏枯之嘆云

○查驗香爐溝金鑛

城東北香爐溝處發現金礦今夏由本界居民喬某與趙化宇（劃繪員）在省實業廳稟領當經備案准予開採並指令本縣署派員往該金礦處查驗一切具覆等因昨一日李知事派印花員李濟協同趙化宇前往閱礦源發達所產礦質尤佳我岫富源或在此乎姑誌以覘之

▲柳　河▼

○督辦蒞止

本邑孤山鎭商號十二家因刷紙幣被于縣長傳案嚴押勒限收回等情已誌前報昨聞各商因被獄官勒索花洋千元有奇曾在王督辦處電控在案派員查明該督辦日作帶使隨員來柳下榻于警察事務所並假監獄工廠作爲法庭將沿途接收呈詞大開審詢綜貪贓違法者雖逃法網卿詞妄控者亦難寬宥姑誌之以覘厥後

△新立屯▽

○會長遄返

本鎭商務會長張瑞峰係直隸樂亭人九月間由新回里省親並料理家務現已辦理完竣該會長以在里久留誠恐貽誤會務已于日前由里遄返云

▲農　安▼

○張所長校閱鄉區

農安警察所長張階平蒞任以來見警察腐敗已達極點加以匪患頻仍若非實力整頓不但不能保全人民生命財產且顧周到不遭匪搶抗尙屬不易乃大加整頓已將警察改組就緒日前帶同保安警察數十名校閱各區遇有胡匪即請同司法警察（新編馬隊）就近治勦查張所長以先曾同軍隊兜勦胡之歸來此次校閱遄返新有警官必有一番更動云

▲阿什河▼

○追悼亡兵

陸軍第十九混成旅前者在邑駐防時與匪接仗曾陣亡兵士十餘人靈魂均居于東門外龍王廟院內茲以該兵士等爲國捐軀殊堪嘉尚當由該旅于今日在龍王廟院內操辦追悼會並聞張喚相司令亦由哈前來致祭云

▲五　常▼

○胡匪與毛帖充斥

五常縣城西團子山六道崗等處日昨由榆樹界竄來胡匪二百餘名其匪首稱字青山並帶朱李姓等票二十餘名當在河西六道崗王拔貢家搶去槍數桿錢數萬吊皮襖二十餘件彼時縣城商務均皆上板幸賴軍警鄉各隊極力防禦未致蔓延他處刻聞匪等已携票赴往大崴子等處現在軍警各隊設法追擊至當地毛帖無處不出其官帖毫不得見每百吊加利數吊亦不易買僅以此項毛帖飛行市面至將錢法毛荒已極諸物昂貴數倍誰屢經省憲禁令奈一般出帖者不但毫無介意反行串通各處均皆出帖于是前經省密查報告當道日昨札飭縣署警察所將出帖之家一律查禁倘再敷衍情事即以地方官是問現聞縣署警所除飭各區查禁外均派出查禁毛帖人員數名但是五常地面胡匪與毛帖如此充斥實不堪設想至胡匪能否勦沒毛帖是否查禁姑誌之以觀其後

▲東　寧▼

○王所長捕獲要犯

未邑西街孫家小舖原係小本經營竟爲宵小任海山所注目勾結夥匪三人夜入孫姓舖將孫銘九同居二人用繩細綁將棉花塞口放在平地遂將舖內錢物搜掠一空又恐被人識破漫洒洋油于屋內放火燃着立兆焚如而被綁三人一同燒斃待至軍警將火救滅翌晨撿土始將死屍三具現出俟所長在場監視明白即親督總務兼司法股股員馬慶長及第一區分所長王輔忱帶兵至四海店偵獲此案正兇任海山預審不諱送縣懲辦如該所之破案迅速實爲警官中所僅見歟

○韓監督注重命案

胡匪任海山勾夥匪搶掠財物燒斃孫銘九等一案韓監督聞報即到場檢驗訖回署立懸賞格無論軍警人民如有破獲此案者賞予現大洋一百元以示獎勵該案破獲之迅速寔韓監督注重命案之所致也

▲黑龍江▼

○張參謀注重軍務

陸軍二十九師張參謀長張氏係奉天講武堂畢業久歷軍界品學兼優久爲上峰嘉許該氏自代理師長職務以來對于軍務異常注意今因冬防吃緊特于日昨令行各旅團營長等及軍人擕眷官長每星期夜號兩次軍紀一次至于來往閱件親自訪問並須檢查以防不虞云

○宋道尹緩期履新

黑河道尹宋壽林氏原由日前赴黑履新現據來函報告近有胡匪在蓮盤据搶掠行人擬派軍先行除勦捕然則始能起節云

△拜　泉▽

○稽查盡職

本邑煙酒事務第五分局稽查員孫個臣甦充稅差稽核得體局長接事後即聘孫君爲稽查員自任職以來對于稽查職務實事求是不遺餘力無一人有偷漏稅務之弊致該局進欵較前任有增無已若非孫君稽查得法詎能至此謂之盡職當無愧色云

○接濟地面

本邑因本儲蓄會經理劉懷瑾周鳳等自客冬由奉募集鉅欵來拜稟准設立國本儲蓄會開幕以來迄今年餘凡本邑大小商號一有需用欵無不力爲接濟毫無恡惜致街面金融異常活潑云

▲馬橋河▼

○游擊隊保障商民

馬橋河站地近山林久爲胡匪嘯聚區自第四山林擊隊長韓文德駐防以來地方安謐人有夜不閉戶鷄犬不驚之槪又兼該營副官劉瑞珊精明一幹商民均以該二君爲保障云

○特別區又裁警士

東省特別區自內務部分設以來之切秩序無不可觀中外之商民亦仰爲保障良居冬防吃緊之時未悉因何第三分署陸續裁兵警士二十餘名署員一名亦公欵支絀之所致云

○木石稅設立分卡

木石稅會總局查馬橋河站近年以來地方發達建築樓房者頗多將木石木極廣經濟局長委任高明軒爲該站之分卡長已經開辦云

○添設油房

本站豫大火磨已經落成復有馬子亢于乃彤等合資設立機器油坊刻將各種機器及應用之物布置就緒定于舊曆年以前開幕將來八站情形必有一番新氣象云

○克盡厥職

東省特別區駐站分所巡官周萬谷氏係北洋警察學業自蒞站以來對于幹公弗辭勞瘁中外居民咸爲感佩如周君者實係警界不可多得之人云

批　示

▲實業廳批示

原具呈人王懋勛　呈一件呈請撫順縣小瓢屯村南煤礦由　呈悉查該商所送礦圖大致尚合惟實地是否相符並與附近范宜春李鴻吉薛永來祖承先趙世臣吳尙忠周福濟王懋勛趙維寰孫峻峰王鳳階各礦區關係如何距離若干有無他人首報及其他妨害糾葛情事候即飭圖令行撫順縣查覆再奪該商應即帶同測量人限於十二月十五日以前赴縣報到照繳旅費聽候查勘勿延切切圖費均存此批

原具稟人熊岳正黃旗驍騎校趙常福　稟爲勞費官房生計愛經韓保吞設請查辦得罪賞惠由　稟悉該員勞分生計費是否偏枯非本廳職權範圍碍難干預應自向本管旗佐領核辦可也仰即知照此批

原具呈人張墨臣　呈爲確陳扛夫底蘊以過流弊而抒民困由　呈悉前據該民稟請設立扛夫事務所業經批示不准在案何得再行曉曉實屬不知事體特斥此批

冠蓋往來

▲摩爾氏（美國文學博士）爲視察奉省教育界五日午前六時五十分由京奉省車來奉

▲蕭廷球氏（吉林陸軍測量分局長）三日晚由京回奉即晚赴吉林

▲劉宗凱氏（暫編奉天第八混成旅第一團第二營第一連長）率同該營步兵六十名全營武裝五日午前九時四十分由京奉車赴白旗堡

▲高清和氏（奉天商埠局長）四日午前七時由京回奉

▲趙恩臻氏（暫編第十混成旅長）帶同護兵三十五名並家族等三日晚由京回奉

▲劉恩格氏（衆議院副議長）四日午前十時赴京

▲胡宗瀛氏（北京礦物局長）爲視察奉省礦物四日晚由京來奉

▲齊占元氏（陸軍第二十五混成旅長）帶護兵四名三日晚由京來奉

▲葉恭綽氏（前交通總長）趙錫福氏財京奉軍司令副官處長四日午前十時十五分由京奉車赴京

▲山崎平吉氏（長春領事）四日晚由安奉綫來奉

▲赤池警務局長（朝鮮總督府）一行三名四日午後七時三十分由京城來奉即晚赴哈爾濱

▲薩達氏（路透社員）隨同滿鐵秘書課員小林絹治氏四日晚由安奉綫來奉即赴湯崗子

新潮飛沫

柏拉圖哲學之研究（續）

極致兩字就是廣大而無所不光被的意思但是若說這極致是散布于庶物之中或者說是庶物共有的德性那又錯了極至所以能够廣大而無所不光被乃完備庶物中所各有的美善一點沒有遺缺譬如白色的光彩無論那一種光彩莫非得他而形成其所以不相同是因爲所居的地位不一致的緣故觀此可以曉得柏拉圖之所謂極致就是物的生存本原也是人類智識的本原以下再詳細說明之

物之所以能够生存是因極致的力使然怎麽說呢？我們應曉得極致之中自具有生存萬物的眞理倘物不與極致有關係就頃刻不能生存所以柏拉圖稱極致與物的關係叫做『借貸』因物都應借貸幾分極致來做根性纔可以生存譬如一個人所以美觀有仁慈之性有識眞理的智慧不過由借貸極致而來所以指一個人稱他有幾分的美觀有幾分的仁慈有幾分的智慧是可以的若稱他是美是仁或是智就不應該因爲凡是人類都有欠缺不能完粹也因爭都是借貸極致才具有幾分德性的緣故又各人借貸分量是不能相同賢的人所貸得的多不肖者所貸得的少至于衆具諸德純然無疵只有極致一根性庶自身一物是難企及的

庶物的德性所以必須借貸于極致是因所謂極致是純一的但這極致何以不能够自行頒布而必須庶物向之借貸又是何故呢？柏拉圖說（這是不可思議的不不知的因爲我們人類無論如何洞開慧眼也不能够考察這永久不滅的根性和他的奧妙』因此可知用人的智識而求神理是不可能的極致不獨爲生存的本原並且是智識的本原因爲所謂『識』者是謂于衆異物中間能够曉得他的精粹衆現象而合之于一定法則察其非廣大的法則而更統之以廣大的法則察其廣大的法則而更統之以廣大無邊永久無窮的一個大法則—就是神怎麽說呢？因諸法則都是『理』而衆理都不外由一個至大的眞理發出由是就可以曉得所謂眞知識不外于庶物中而知其純一的精粹的根性這就是極致和人類智識的關係不滅的眞理不滅的美好和不滅的正義的中間猶不免有間雜的東西所以必須觀察這不減之物使歸于統一這因智識之性如非合衆物以爲純一到底不能够自由致極致之中必有一大極致以統合衆極致的間雜使爲統一這就是衆根性的根性衆極的極致所以專就庶物的本質而言上文所說的大極致就是太一若就庶物的根性而言就是完粹無疵的一體！即善合至大至久至靜的善就是神神是居于人類智識階累的上最高之巔可說是學問極盡的地位簡單說神就是生存的本原也是智識的本原（未完）

錢市 糧食市

奉天糧行市（十二月五日）

豇豆 一元五角二分
白豆 一元二角五分
紅豆 一元二角五分
小豆 二元
粱 一元九角七
餅 一元八角
蘇豆 一元四角五分
豌豆
稗子
小麥 二元二角
高粱 九角
包米 九角二分
稷米 三元六角
元米 一元五角五分

奉天金銀行市

金票對小洋票 二〇三
鈔票對小洋票 三六五
大洋對小洋票 四二〇

東三省官銀號匯兌

現實銀 每兩換小洋票二元〇七分
中足金 每兩換小洋票六十元
外標銀 每兩換小洋票五十九元五角
各現銀 每兩換小洋票一元六角二分七
幣小現元銀 每元換東錢十吊〇四十文

大連電報

東三省官銀號匯兌 上海匯現銀六錢二分二厘
上海匯大洋 二元
金銀現物 全十三日限（二）四元〇〇

開原引取所（十二月三日）

大豆 一月十五日限寄 前 一六五七五 後 一三五（三車）
二月十五日限寄 一七一〇〇 一七一〇〇（五三車）
三月十五日限寄 一一〇〇（一〇車）

天氣

本日 奉天 大晴 長春 大晴 營口 大連 晴

昨日 南又西風 晴

神皋雜俎 (本欄歡迎投稿)

小說 儷西亞郡主傳 (三一八)

儘吁譯述 禁止轉載

第二十一章

却說烏洛斯。來到場上。早已把死置之度外了。可是究竟怎的死法。他此刻還不知道。既沒一個敵人。想是一定要把我釘在十字架上了。可是場子上也不見有十字架。也沒有害人的陷阱。究竟怎樣處死我呢。想必是用猛獸撲殺了。但是自己手無寸鐵。也敵不過猛獸的爪牙。身爲基督弟子。理宜平和就死。想罷。便跪在當地。拱手向天。祈禱起來。這下子。一般觀衆。好生沒趣。皆因這些日子。他們已把基督教徒的死狀。都看厭了。都是和綿羊一般。不動聲色的老老實實的死了。這個巨人。看那樣子。也似乎不抵抗的了。以他那樣金剛一般的人。不大戰一下子。老老實實一死。有什麼可看。所以大衆好生掃興。都大叫起來說。有不鬪的。必須責打他們。可是烏洛斯聽了這種激的聲浪。也不在意。大家只得耐等着。反正他的態度。必得來了敵手。方可決定呢。

忽聽一陣喇叭聲響。正面的鐵格子。已然開了。由裡面跑出一隻活躍躍日耳曼產的老大野牛。牛角上懸了一個裸體美人。早聽威尼秋士喊道。

「儷西亞。儷西亞!」

此時威尼秋士鬆得頭髮都倒豎起來。聲音也變了。幾如身受重傷之叫聲。只聽他喊道。

「嗚呼奇跡!嗚呼基督!」

畢特羅紐斯見了。趕緊用大衣把威尼秋士的頭蒙上。不許他往場上看。明知一剎那間。儷西亞和烏洛斯都完了。可是威尼秋士已然昏了。只聽他熱病發譫語一般。在大衣內喊道。

「嗚呼我信!嗚呼我信!」

此時滿場寂然。大臣席裡都立起來了。誰不要看看場上這齣悲壯的活劇。此時烏洛斯正預備平平和和一死。忽見一頭野牛。角上掛了他家郡主。早已憤火中燒。猛可裡向猛獸一躍而進。此時全場都歡呼起來。一瞬間。烏洛斯已把牛握住。畢特羅紐斯見了。趕緊又把威尼秋士頭上蓋的大衣一揭。說。「你看!」威尼秋士猛舉其蒼白之面。往場上觀。這時全場一些聲息沒有。寂靜極了。連個蒼蠅飛的聲音。都能聽得見。一般觀衆。向來都沒開過這樣的眼。彷彿作夢一般。呆呆看着。(未完)

談叢

▲亡兄趙仲然傳 (趙蔭南)

仲兄名毓東。後改毓鑫。仲然其字也。家伯有子三人。仲最聰穎。而早卒。長余五年。相愛無異同胞。余十齡。能來學塾垣。仲兄扶持力也。畢小學後。與余同就鄉塾。讀經史。蓋家伯命也。家伯常以盡讀己書望仲兄。而仲兄之學問志節。亦素有跨竈之譽。民國五年冬假。偕余居家西偏書室。每以名行相砥礪。以古人相期許。時余僅十三歲耳。雖人已去而畢已杳。當日之雞窗燈火。塤篪唱酬。固無不歷歷在心也。除夕前三日。余往姨家省親。歸而仲兄病。病初但足疾耳。仲兄體素健。家人固以爲無傷也。倩村醫診之。醫才能讀藥性賦。悉劑悞投。病以已劇。爆竹聲中。新春至矣。而仲兄乃不能起床。延及四月。腿部生疽。仰臥不能動轉。家伯方宦省中。聞疾劇而歸。初家伯之赴省也。囑仲兄曰。善自養痾。汝素知孝道。無以久病爲余憂也。蓋不料其遂不可痊也。至是仲兄與家伯將歸。喜曰。尚可一見父乎。死無恨矣。既歸。時方五月初旬。病益不可爲矣。家人環集。仲兄含淚謂家伯曰。兒來索債耳。既還我。我自歸耳。父母亦何用討債鬼長在膝下耶。聲嗚咽幾不可辨。徐復曰。餘恩未報。願以補之來生。因大慟。家人皆泣。莫能仰視。有頃。顧謂余曰。弟才過我。好讀書。勿負老人望也。自是飲食日減。惟自禱速死。殘息餘白。玉樹其萎。而仲兄遂于民國六年五月中旬朝三時長逝矣。計自殘疾至五月中旬。凡五月間。更遣醫不下二十餘人。服藥以百劑數。而昊天不弔。藥竟無靈。卒年才十九歲耳。

戲評

▲星期四晚之會仙觀劇 (翁魂)

天寒地凍的時候。作別的不行。偏就有這堅忍力去聽戲。到園子八點多啦。臺上飛叉陣正在滾蛋呢。一邊跳舞。一邊罵人。一般的聽戲的直咧嘴。挨叉之時。也不甚靈巧。

其次爲馬郎潑水。笑鴻影。早就有定評了。今天由打柴回家時起。寫休書一段原板。平平。末一段二六。倒是不錯。李金花的崔氏。木偶人一樣。羞辱朱買臣之時。簡直像小孩挨着背書一般。會記去年在第一樓聽高鐵民的此戲。羞燕飛的崔氏。口講指畫。形容出活潑潑一個悍婦。常言道。不怕不識貨。就怕貨比貨。此話眞正不假。更加上若大一個會仙茶園。竟沒一個好丑角。雖然唱戲在主角。可是配角若太糟了。也是減色。所以這齣戲看着就有些無精打采的樣子。惜哉。

次爲張瑤卿的落花園。字句腔調。都不錯。可惜台下閧々。聽者太少。恐怕在奉天難得歡迎。

又次爲趙鴻英的徐策跑城。觀書一場。似乎敷衍。跑城的時候。倒很好。做工尤佳。錯非是他那樣嗓子。別人還怕跑不起呢。然而眞到了好處。反到叫人爲難。因爲墻上大書嚴禁叫好。禁止拍手。拍手。難免聲響。有礙聽唱。可是乾脆一個好字。乃是情不自禁。自然而起。叫出來的。在京中也禁止。可是禁止怪聲叫好。學人家學錯了吧。今天是我斗膽。叫了几聲。幸喜稽查大人沒有看見。

康喜壽的天霸。懈怠。少英雄氣。喜彩鳳善于吵吵。要緊的賣德功。賣力氣。究竟坤伶步伐。尚欠研究。

大軸蜡廟。李金培的褚彪。很不知何人所飾。武正生硃。竟無可取處。總之此種大軸。恐怕壓不住吧。

當晚正演馬前潑水寫休書叫板的時候。忽然打起架來。離我座很遠。我想先伸手的。必有點末悉因甚。還手的。也必不軟。要不然絕對打不起來。再說也不致啊。然而正在唱要緊的時候。不聽戲。打吵子。也可見他們就懂的打架了。反正也不用起票。咳。戲園吃虧。我們聽戲的也受影响不少啊。

品花

▲記星期日冶遊 (孫章)

昨天星期。又輪我們休息的日期了。吃完晚飯。同着幾位朋友跑到平康里去。作些無意思的舉動。藉之可以消去六日間的沉悶。先到長春班。瞧一回新來的姑娘。又到玉華書館。看看王花第。他是新從北京來的娘姑。是狠漂亮的。最後又到留香館巡閱一番。在下在這院認識一個姑娘。名叫月樵。雖說不常相過從。未能消魂眞個。可是有點交情。算個精神的英逆。我們到了他的屋子時候。他剛把晚餐理罷。頭上梳着燕髻。配着他桃花粉面杏眼桃腮。透着格外嬌艷。更加之那種活潑潑的天眞。天然的伶俐。令人一見生憐。恐怕金剛也要爲之軟化。要講口齒。也算淸晰。會與共講聊齋及東洋故事。最後復談及未有從良等事。均娓娓動聽。這院還有一個絕色美人。芳名卿卿。聽說是某君的相識。年紀不到二十。稍具太眞體態。雖是南朝金粉。可說一口極好的北京話。眞是燕話鶯聲。錦心繡口。應酬一科。好似專門畢業。猶能講幾句英國話。自謂有姊曾遺嫁英人。常通往來。故略能之。尤慕歐風之自由平等。言人爲女子。當自由戀愛。如吾國之重男輕女專制家庭。實非儂之所贊成也。像卿卿這樣姑娘。殆爲新潮流所薰染者。及視時計。已九鐘矣。興辭兩位麗者。走至留香院內。見有虎而冠者數輩。逡巡戶外。殆軍界中人之來冶遊者。

▲昨夕尋芳誌 (乃東)

日短夜長。莫若斯月。每値睹後無聊。乘彼燈火煇煌之際。繞個灣兒消化消化食。舒暢舒暢腦筋。旣不費分文。且猶可衛生。也算一件快事。昨夜晚我就擊定這主義了。甫出門即行散武。後面即喊道乃東那邊去。止步視之。乃遂更散人與劉君也。邀余到群仙部走走。余素有尋芳癖。每獨坐斗室。時情難自制。何况二君邀我呢。遂相攜西上。凡行且談。無影無形中。就把剛題打消了。不知不覺間。到了群仙門首矣。你說巧不巧。適値桂卿校書出門送客。忙把我們讓入香巢。一切舉動。方家不難知也。何須乃東曉曉哉。但自彼至此。轉彎抹角。不勝跋涉。斯時已覺筋疲力憊。于是遂就床而臥。只見東散人劉君與桂卿三人。在一處唧唧噥々的。說些什麼。余也未聽淸切。移時。桂卿說道。三省公報。早看見了。儂一點也未往心裏去。俗云。若要人不知。除非己莫爲。旣載諸報端。舊識者。成必注意。新知者亦必探查。事之有無。報之眞僞。不易水落石出。良月之所爲。於儂絲毫無損。何足介意。不過一笑置之耳。語畢。遂顧還東散人而言他。余憶爲女子者。類皆量狹肚腸。眼光如豆。無量者多。能忍者鮮。且無故加之而不怒。世人之所難能。况妓女乎。詞史竟能之。殊出人意外。蓋亦青樓中之傑出也。正你言我語。興高采烈之際。忽門簾起處。走進美人一。乃所謂知音字曉音律的何金紅是也。因朋友關係。也照例過旋一番。向余說道。止戈因何未來。我說他他。他回家去了。臨行之時。還留下兩句話兒。乃東公退之暇。可以到金紅那消遣消遣。借倒盤子。女史知余所言。純係戲談。笑嘻々的說道。美死你了。明天把止戈陪來。還可無事。否則重懲不貸。以手三擊余背而去。論起金紅女史。乃性格風流。天眞爛縵。一個好動不喜靜的姑娘。因身體微胖。竟一變而爲種重女史矣。常言胖則蠢。蠢則笨。笨則百醜俱生。孰意移于女史身上。乃胖則美。美則嬌。嬌則艷麗無比矣。何者。使金紅性活潑而不胖。必失之輕狂。胖而不活潑必失之呆痴。女史既胖。而又活潑。不過亦無不及。焉有不消魂之理哉。止戈得此麗人。艷福豈淺鮮哉。本擬多談幾時。忽不作美的鐘。噹々打了十句。遂緣去路而返。寢不成寐。泚筆記之。

▲孫家臺訪花誌 (龍東惜花仙子)

群仙樓月鳳。双十年華。京兆產也。本良家子。遇人不淑。流落青樓。以姿色論。爲本驛平康中。得未曾有。善度曲。爲儕輩所弗及。居恒落落。寡言笑。聞宵獨處。危坐焚香。恍若有思。蓋傷心人別有懷抱。知之者甚鮮云。

同部月仙。年方十九。新民人。幼年失怙恃。哀彼叔兮。畜之不卒。遂操神女生涯。身體嬌小。言語溫存。與余相識。在今春間。三生聚緣。一見傾心。述說身世。咽不成聲。嘻。紅粉飄零。青衫落拓。同病相憐。事豈偶然。安得珠量十斛。爲若脫苦海也。

同部雲霞。年十七歲。貌既不惡。性尤活潑。對主面賓。亦親亦熱。工彈唱。歌而繞梁。善談吐。言則解頤。走馬王孫。大有流連忘返者。

同部俊英。年十六歲。係七弟之心頭肉也。以北地胭脂。竟壓倒南朝金粉。溫文大雅。不躁不狂。而似帶雨梨花。身如迎風弱柳。無怪乎七弟一見魂魄顛倒也。

雜報

△奉天▽

因姦慘殺三命 ▲凶犯在逃未獲

大北門裏路西墻縫胡同巷內住有民婦朱李氏者年三十餘其女年十九名朱恩榮更有九齡之女孩一日朱婦因其夫在江省謀生不愼獨宿早與官銀號衛兵張耀亭相交好張竟由婦而併及其女母女間均相安處張某之所入盡費于比久之不啻爲公然之家主也詎料近來朱女忽與張某冷落朱婦亦不時加以白眼張某初尙姑容嗣知該母女與現在講武堂之劉排長相交好意圖得新忘舊不勝氣憤乃三日晚暗懷凶器再至朱家將及夜深將朱婦及二女一併殺傷星期日晨伴且出走外人均未之知也隣右及房東李某聞朱家吵嚷一宵唯素知結交有人夜間未使往視翌晨往視之正遇張耀庭自朱家出李以張係熟人即與寒暄並問其夜來何事喧嚷張以閑吵對張去李疑未決更立朱家門首窺之見寂無人聲而血腥觸人毛髮悚然李方啓門不禁啊呀一聲幾嚇倒蓋見朱婦及女內血汚狼藉李某即飛報就近之警察一分署急往檢視見朱婦與其九齡女頭部粉碎腦血四溢長女亦頭受重傷尙微有氣息景况之慘令人不忍卒睹巡官急將該女喚醒問以始末女語言模糊斷續警官會合前後情形斷定凶犯必爲張某旋即通電各署設非常綫佈羅緝凶一時警邏四出較戒嚴時猶過有甚者多時未能捉得蹤影此時警署已轉請地檢廳驗相驗朱婦及其幼女已死暫即盛殮其長女朱恩榮猶有氣息送往施醫院醫治後復檢搜凶器凶器不見據一般推測似係持斧或砍刀等砍傷凶犯將凶器帶走檢驗完畢嚴緝凶語云姦情出人命世上男女之好淫者聞此其亦知儆否

另函云中街賈家胡同某姓家中昨星期晨被人刺殺三命兇手即行潛逃當經事主報告警所驗明被殺之三婦人就中即時斃命者一口其餘二口尙有一線生機遂往附近守田醫院療治據聞係因姦而起仇殺該婦人之夫在外營商云 (旭)

控告區官

瀋陽縣某區警察區官金寶山毫無警政智識任意虐待農民時有勒捐硬借情事經劉德全來省控告並懇撤懲云 (鍵)

避匿不見

大東關電燈樓附近住有遼陽人張紀陽者中秋前曾欠雙玉寶叙債一百元寶叙于節前曾至其家索取張某謂十五日一准送去屆時張某去信聲稱因急欲上外城辦事不能踐約云云日昨寶叙又至其家中詎竟室是人非該妓陳得不能言語回來後見客便說張某之無良並謂欠我的錢倒不要緊他連娘姨夥計的錢都欠滿了妓女之納客者盍鑑諸 (人)

銀行大賭

某銀行行長本爲奉天官僚故與官場中頗相聯絡自高大樓房落成後該行營業異常發達每星期日尤甚近悉其門前車馬亦非係營業而來蓋爲天氣嚴寒閉爐打雀若某廳長亦不時入場聞其輸贏甚巨因一般座客皆爲政界分子遂自以爲分所當然但亦不從該行爲然焉 (旭)

包攬訟訴

大西關信泰成執事方某與千金寨大觀樓某妓因債務葛藤經承審員判決償還方某小洋三百元詎料方某不允來省上訴茲聞小南關有某欲出爲運動但須賄洋若干能操左券似此招搖撞騙法庭會聞知否 (之)

路斃請驗

有新民人呂永清者賦閑日久進省託親友謀一機位因手頭拮据步行前來行抵中途忽患急病跌倒不起未及片時竟爾氣絕現在請求法廳派員相驗云 (吉)

失而復得

西門臉双盛成鞋舖執事李潔忱星期日晚帶款四百五十元出外辦事遂至平康里必良澡堂洗澡將錢包交存櫃上是時適有省議會夫役龐某亦以一包存櫃(包中口鑰匙一把錢五角)李存者爲十九號蕭存者爲九號蕭先洗畢索包司櫃者誤以李之包與之及李洗畢索錢包包則已非己物李及招坐人澡塘司賬執事等均大譁爭論結果乃同到四署二分署幸蕭某未擦背時一招坐會與警談知其姓蕭現充差于省議會警署雖辦處置即將澡塘頭子留署即令其掌櫃往找蕭某幸蕭尙誠實承認錯取並言當時未暇細看致誤攜而返現已將包交存其主人處云云後經李議員將款交與警署由警署交李某領去云

趕車須愼

昨早七鐘許城北某村鄉人趕車來城售賣秫稭行至大西關高臺廟東首因轉灣時套馬急馳將某商舖之房瓦碰毀三塊該舖執事人勒令其購新瓦照樣修復鄉人不服與之理論該舖執事當將該鄉頭上所戴之皮帽強行脫下以作賠償之資某鄉無法遂忍氣吞聲趕車而去云 (鍵)

住店行竊

大西門內普陞西棧某客竊得同室居住之客人票洋數十元竊後即擬移店被店夥窺出破綻當將某客搜翻果係竊犯當即送交警察罰辦云 (之)

指女騙財

西關住戶秦玉田曾操小本經營因患病將資本耗盡尙虧欠外債三十餘元無法償還乃將十四歲之幼女許字王民子爲室曾納彩禮洋百元秦玉田竟攜女潛逃不知去向云 (吉)

納妾亡家

小西關住有張紀瑞者曾充某機關雇員因稍有積蓄乃于客歲以洋二百元納王氏女爲妾過門以後任意揮霍不及一年家貧如洗其髮妻已傭工于人其妾于日昨不知何往而張某亦已流爲乞丐矣 (連)

△長春▽

刼財傷人

平康里附近住戶張樹元昨三號午後七時突來胡匪四名闖入室內二人執槍二人持刀搶去大洋三百元官帖一萬吊併將張之左肩用刀砍傷奪門而去杳無蹤跡矣

△撫順▽

甲丁換班

一區甲丁調所分班教練已誌前報茲已教練成熟總甲長佟子山特令頭班甲丁回所服務復將二班調所于二十九日開始教練若餉甲長辦理保甲殊屬有方云

△安東▽

夜校假期

本埠青年會附設之英文夜校辦理完善成績優美本學期開學授課已足一學期定於本月十八日散放假明年開學之期約在三月中旬云

車夫野蠻

日昨下午火車抵沙河鎮驛乘客紛紛內有某甲初次來安街道不熟乘人力車至新安街已付車資二角車夫嫌少堅索四角其人以車夫索值太昂不允給車夫洶洶勢將動武適經好事者爲之調處付以車資三角其事始息寄語有管理責者從速劃定車資公佈施行以免車夫任意勒索也可

△大連▽

驅逐針犯

大連警務署近因市面一般嗎啡犯裸體露胸沿街乞討殊屬不成體統特派巡查數名嚴加取締驅逐出境昨已捉將數十名交水和輪船送往煙台云

訛賴船主

大連小崗子義生祥雜貨舖內寓木把客人張權尊前在安東買妥木料若干僱旅順魯茂正之風船載運言明水力一百三十元先交一半餘款來連交付共載十四坪木料昨日抵連如數卸下張謂至長給錢船主亦無如何次早船主向來張言木料缺少三坪比令其包賠致起衝突現該船主向官署起訴

△本溪▽

儲金續聞

本邑當商爲奉天當業總會函催入股辦理當業儲金日前分會代表公會招集各當舖開臨時會議討論辦法等情已誌昨報茲聞屆時除永裕當外各家執事俱已到場僉謂本團體謀利必須贊成惟本邑營業端賴煤礦公司爲轉移自去春該司裁人以來市面蕭條已極資本日漸減少財力太薄若照章每家必入五股實擔不起必以承認少數答覆總會云

爐煤減價

本邑從前各家所用爐煤最次零者每噸亦須金票八九元之譜今年入冬以來大車活動四外爐煤(牛心台田什付溝等處)運來太多各代理店堆積如山日昨新市街榮昌代理店(日商)張帖廣告頭等者煤廠交貨金八元送到用家金七元三角其餘次第遞減一般人均謂從來未有如此之低廉云

△桓仁▽

公頌區官

桓仁警察第四區區官張子和老成練達辦事精明到差整頓兼以警政保衛地方不遺餘力以故商民感激莫不稱頌茲日昨經該區商民等公送旗匾以誌德政藉申感戴云

△台安▽

提升區官

台安區黃沙坨鎮區官樂榮森年少精明作事強幹現不知何故於上月二十四號撤差遺席經馬警長查有馬隊巡官孟子貞諳練警章堪能勝任遂於日昨提升所職若馬隊巡官一職靜來鹿死誰手姑誌之以觀厥後

△梨樹▽

局長得人

本邑西公益地局局長李潤滋人品極端作事圓通對于佃戶毫無惡感當此金融奇緊之時所有收入仍爲增加實因各佃戶念李局長平素之德極爲輸將謂爲得人誰曰不宜

忤逆宜懲

民國四年除夕被匪綁票致死之郭尙文(公主嶺人)遺妻某氏日昨來縣控告伊子郭鳳丹有忤逆行爲請求法辦現已飭差往傳結果如何俟訪再誌

△輯安▽

火災續誌

岔鎮巨商公合永回祿之災損失兩萬餘兩等情已見前報茲調查被焚各家之損失計聚興厚六千五百兩郵局一百餘兩徐內舖壹千五百兩怡家館二百餘兩李家床子四百餘兩孫家館子五百餘兩協聚源兩千餘兩東盛公壹千五百餘兩宴刀衣舖二百餘兩德興遠壹萬餘兩住戶于姓姜姓共四百餘兩統共約在八萬餘兩語云城門失火殃及池魚火之爲害亦大矣哉

△柳河▽

查獲匪槍

本邑警察事務所前據隊官趙起雲綫送匪首王孔來一名供槍插一區西小青溝經所長派委隊官趙起雲副隊長王長勝帶領警士會同一區隊長陳春和前往管界西小青溝經隊長李傳集各戶隔別研訊始知劉作成通匪即行拏獲在其櫃內翻出上身軍衣三件金鐃帽一頂鷲笛一枚復在房西柴垛翻出連珠七九槍各一顆槍捻六枚又在彌托寺擊獲匪首綽號字稱黃吉同一名在佛殿區上包有毛瑟連珠七九槍各一顆佛座地板下翻出無捻金鈎槍二顆七九槍三顆瑟槍一顆比試彼得槍捻六枚相符共得匪槍十一顆連同捕匪黃吉同並窩主劉作成一併帶所經所長訊明匪首黃吉同報號者諱柳鳥幸賴有此智勇兼全之隊官隊長竟能破此窩匪巨巢日後商民當可高枕無憂矣

△青崗▽

雞姦未遂

南大街路西小飯館掌櫃李某賦性愚頑又最漁色有學徒某同炕住宿昨夜淫興勃發乘學徒酣睡之際擬暗度陳倉忽其徒驚醒大聲哭駡鄰佑聞知出爲調停令李某出錢三百吊倍償名譽若李某者經此懲罰其獸行或可斷絕也姑誌之以觀其後

自由論壇 (歡迎投稿)

▲自相矛盾 廣東政府華府會議之通電其第二項曰列國勿于涉中國內政而第一項則曰希望取消徐世昌之統治權吾人連續讀之不禁有奇異之感焉夫所謂希望取消徐某統治權云者其爲希望外國否認北京政府之意乎抑僅止表示自己有取消之希望乎由前之說其爲要求外人干涉內政固不待言即由後之說單純內政問題亦殊無對外聲明之必要今既言不願外國干涉內政而又特將內政問題混於外交之中豈非自相矛盾耶

嗚呼當此外交緊迫之時舉國一致猶恐不濟奈何竟作此矛盾之舉明暴露南北分裂之怪狀而妨害國家之信用乎 (逆耳)

▲梁士詒 梁士詒氏號稱財神昨日到京各界人士赴車站歡迎者肩背相摩極一時之盛方今財政困難金融恐慌正屬窮極無聊之時宜其爭先恐後以迎財神也梁財神原以交通界爲其發祥地日下交通銀行方在擠兌中未審梁財神能否施展神術扶持此將倒之交行並救濟此瀕危之金融界

▲鄂省爭長問題 甚麼鄂省之多事也川湘之戰訖方般爭長之問題又起直系方面之屬意于湯守靖者謀厚植勢力計也鄂省方面之屬意于湯薌銘者爲鄂人治鄂計也夫固人人能知之特双方旣各趨極端或不免各行其是所患者鄂人士之多一番蹂躪耳寄語一般熱中省長者當以大局爲重擇賢而治可也又無事拘執成見貽地方以莫大之害哉 (勁)

▲國民其奈南北何 海軍裁縮已必成無疑故四國協定亦必成無疑世界一時小康矣而中國何如無論何人不能說不該裁兵不能說不必統一而現狀之下則戰且不能息如何裁兵如何統一更如何能改造而世界小康之後如何能不想來干涉

遠東會議終必對中國現狀提出一個大議案來昨傳四國協定即日簽字則此案惓出亦不過一星期以內事南北其奈干涉何國民其奈南北何 (鍼)

本館營業部啓事

改委范驛分館經理

本報范家屯驛分館經理改委邊旭樸君業經開辦有日設在驛道北警察署隔壁而設驛各界如有訂閱本報刊登廣告者祈與邊經理接洽可也此佈

老福順堂廣告

本藥房總號設奉天大南關 製藥目錄本堂贈閱索即寄

奉天巡按使化驗 北京內務部立案 奉天醫藥總會化驗

頭痛藥 治偏正頭痛 保管藥到病除 每包五角
睡藥 治夜不成眠 功能安神穩睡 每包八角
胃痛散 治男婦老幼 一切肝氣胃痛 每袋三角
健胃散 治消化不良 功能健胃消食 每袋四角
癬疥水 治諸般癬疥 及一切皮膚病 每瓶四角
感冒藥 治風寒感冒 功能解熱發汗 每包二角
祛痰散 治痰多積塞 氣管略出無力 每袋五角
咳嗽藥 治勞傷咳嗽 功能清肺止嗽 每盒八角
瘡毒膏 塗楊梅下疳 一切疔毒瘡 每盒四角
治痔膏 塗內外痔瘡 一切痛癢潰爛 每盒一元
瀉痢散 治日久瀉肚 赤白痢疾 每袋三角

脚氣水 治乾濕脚氣 功能消毒止癢 每小瓶四角
牙疼水 治風火蟲牙 一切牙痛 每瓶定價五角
吐血藥 治遠年近日 一切勞傷吐血 每袋五角
大補血 治男婦虧血 身弱面白各症 每瓶一元
殺蟲散 治腸胃寄生 蟲類憂患 每包一角五分
消毒丸 治血中鬱毒 不論瘡瘍各症 每袋四角
淋濁丸 治五淋白濁 功能利水消毒 每袋五角
梅毒丸 治魚口便毒 楊梅下疳各症 每袋六角
退瘧散 治寒熱往來 老幼瘧疾 定價每包三角
瀉下藥 治便毒 功能催瀉清潔腸胃 每袋二角
遺精藥 治遺精遺溺 生殖器痛等症 每袋六角

虎骨熊油膏 治風寒腰腿疼痛 四肢麻木等症 每大張六角
參茸百補丸 治氣虛身弱 精神困倦各症 每大匣五元
寧坤至寶丸 治胎前產後 子宮月經各病 每匣二元
小兒驚風散 治小兒抽風 急慢驚恐等病 每袋三角
小兒消積散 治小兒一切 腸胃疾病 每袋定價三角
理血健腎丸 治腎虛陰痿 勃起無力 每打價十三元
清胃化積丸 治諸般積聚 功能清胃化積 每盒六角
利水消腫藥 治水腫尿閉 功能利水消腫 每包五角
通明眼藥水 治諸般眼症 功能除炎退翳 每瓶五角
筋骨疼痛藥 治全身筋骨 肌肉一切疼痛 每袋四角
參茸甘露酒 治風寒麻木 腰腿疼痛等症 每瓶三元

（限於篇幅）　（東三省代賣處）　（不能盡錄）

安東東盛增還 鳳城中西藥房 雞冠山公春和
千金寨裕論慶 本溪縣寶泰隆 岫岩興聚勝
寬甸縣復裕盛 莊河東元茂 牛莊裕順興
大連天合金 旅順福慶和 金州洪興德
熊岳洪興裕 蓋平同合利 海城永茂興
遼陽義盛福 鷹鰲堡天裕泰 貔子窩永順隆
盤山德慶隆 營口福亨金店 營口成文厚
營口西益盛 復州慶生堂 田莊台恒興利
鐵嶺永慶生 孫家台萬盛裕 開原豫豐長
開原廣和益 昌圖寶聚源 懷德聚昌隆
法庫永盛德 梨樹福勝魁 四平街裕慶亨
雙山福盛德 公主嶺三合公 馬仲河義昌和
八面城順興當 洮南德興盛 通遼鎮聚興當
山城子春玉成 東豐三文達 西豐同順祥
西安廣升長 太平哨寶慶祥 樣子哨興順成
興京萬隆當 朝陽鎮興合智 桓仁聚生永
新民德勝和 黑山利源達 興城瑞興德
錦州育發祥 連山鎮瑞德堂 義州寶增湧
綏中大順成 綏中華勝福 白旗堡元茂魁
石山站福順增 遼中萬聚長 伊通銘記號
長春天合慶 張家灣興和隆 張家灣玉記行
德惠天成德 石頭城復盛湧 阿什河恆興合
賓州德昌恒 磐石恒興泉 下九台義德盛
吉林天合祖 吉林濟生藥房 琿春德順興
依蘭永春泰 一面坡福增永 通河永盛發
卜魁天合潤 呼蘭人和成 巴彥源豐慶
拜泉義和福 綏化天合泰 海倫源通厚
慶城義興東 安達站興盛增 黑河双盛東

西洋美人鏡香皂

香氣馥郁　品質優良

能使耐久　價格低廉

志仁堂雙層化積膏

此膏專貼男婦氣積血積寒積食積心胃疼痛胸膈脹滿噎膈反胃氣膨水膨癥瘕痞塊痢疾泄洩腎寒腰腿筋骨疼痛手足麻木男子疝氣腎囊潮濕婦人經血不調腰腿疼痛赤白帶下子宮寒冷久不孕育並治小兒乳食疳痞蟲積偏墜等症此膏收效甚速少者五六日多者十餘日不但積消聚散而且健脾衛生誠膏藥中妙品此膏每份兩張紅白藥面兩包合洋五角

男婦種子丹

專治男婦久不生育或生育素慣半產總因男子房事太過精冷髓冷婦女經血不調血海寒虛以致無孕每盒壹圓

虎骨壯陽膏

專貼風寒筋骨疼痛半身不遂麻木抽筋腰腹疼痛並男子腎寒疝氣腎虛陽痿不舉不能種子及女子經寒腰腹疼痛下部寒虛白帶過旺不能受孕或受孕多病或產後惡露腹痛血癥血瘕等症貼之神效每張奉大洋一圓

男婦癆[illegible]

專治男婦各種勞病發熱咳嗽自汗盜汗腰腿痠軟四肢無力脾虛濕泄胸滿少食速服此藥立效每盒壹圓

強種補元丹

專治腎虛腎寒腎囊潮濕遺精陽痿腰痠腿軟四肢無力以及諸虛百損五勞七傷等症服之立效每盒五角

婦科鹿胎丸

專治婦女經血不調經閉不通經漏不止赤白帶下經期腰腹疼痛產後瘀血腹痛等症服之神效每丸貳角

止嗽保肺丸

專治辛苦勞役傷肺房勞傷腎肺腎兩傷正氣不固寒邪外侵痰喘咳嗽氣虛短促痰涎壅盛等症每盒四角

清毒掃淋丸

專治因風火花柳染成五淋白濁楊梅疳瘡魚口便毒毛髮脫落鼻塌齒陷咽喉破爛及瘡毒等症每盒四角

順氣健胃丸

專治脾虛胃弱胸脇脹腹痛飲食少進嘔吐瀉痢氣膨水膨癥瘕痞塊內服此丸外貼化積膏立效每盒五角

筋骨萬靈丹

專治中風半身不遂口眼歪斜風寒濕痺閉塞經絡脊背腰腿疼痛手足麻木抽搐筋骨疼痛專症每盒四角

本堂開設奉天省城精製各藥東三省城鎮均有雜貨行代理如買到就近處問買

和合藥水（一名育亨精）壯身靈劑

定價 大二元 小一元

和合藥水者、扶陽靈藥也。然與市上之所謂壯陽藥者、適乎不同市上所售壯陽藥、大低不能見效、惟和合藥水服後兩三天始奏奇効其藥性和緩純係王道、故能扶陽于永久不壯陽于一時雖曰扶陽靈藥實壯身神劑耳。

經理處

青島 井上誠昌堂
濟南 文明公司
天津 金山大藥房
北京 信昌大藥房
奉天 井上盛昌堂
關東 佐藤廣濟堂

長春 藤田大藥房
營口 東瀛大藥房
鐵嶺 平紀藥房
哈爾濱 井上大藥房
安東縣 井上誠昌堂
大連 小林卷助藥房

漢口 思明堂藥局
同 若林洋行
南京 丸三大藥房
上海 東亞公司

双美人牙粉

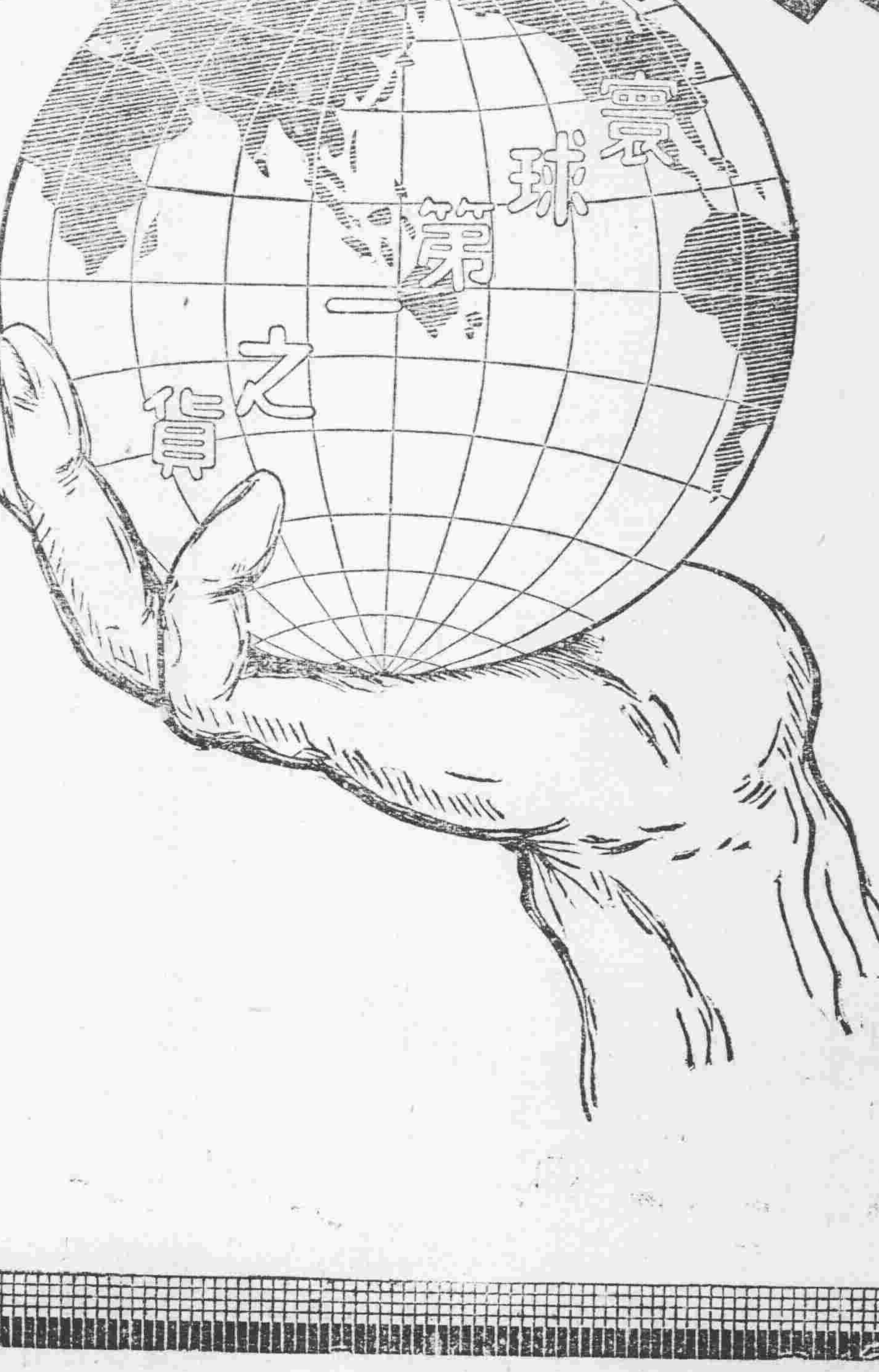

獨家一手創辦頂上牙粉

於世界市上代表東洋牙粉

永井醫院 電話二九九番
川土運送店 電話七八一番
新屯姜家屯等九村代表周好閣謹啓

民國要聞

政局將發生變動
▲張志譚請假即其發端歟

據政界確訊。交通總長張志譚。突于昨日請假。五日已奉總統批准。張之態度異常消極。并有假滿辭職之消息。其原因頗爲複雜。據聞前晚府院双方因交通管下某問題。由誤會發生意見。彼此爭持甚烈。●各有下野之宣言。●國務院秘書長郭則澐奔走解勸。暫告平息。郭至昨晨黎明五時始回本宅。可知周旋其間。頗費心力。但所爭之問題。似尙無根本解決辦法。故交通當局不能不出于辭職之一途。此張氏請假之一因也。又本月到期債欵。應由交部支出者。計有三項。(一)中英銀公司借欵。(二)粵漢鐵路之一部分借欵。(三)四鄭鐵路之某項債欵。以上三項。數頗不貲。目前實難應付之法。故就對外言之張氏。亦有不得已之苦衷在也。惟張爲現內閣主要人物。與靳總理非常親密。諒靳之決不能任其獨去。結果或促成內閣全部之改組。亦未可知云。

又京訊云。政界消息。最近某某兩系。確由兩極端相反態度。漸趨于接近方面。且有更進一步。而爲切實聯絡之說。衡諸物極必反之原則本無可怪。所令人詫異難信者。謂某某兩系。切實聯絡後。對某鉅公。將有所不利之風傳是也。此中氣象若何。與接洽已至若何程度。非局外人所能知。即知而亦不便言也。信如所聞。則政局有無變化。當視該兩系之能否切實聯絡爲斷。而其發動又決度其非刹那間事。或以他項阻碍。與第三者出。而消弭妥局。亦可不生變化。固吾人所願也。至爲該兩系接洽綱者。據說爲閒居津門不甘伏其之某某人云。

廬山會議之急進聲
▲吳佩孚主張以此促南北統一 ▲張紹曾將北上

武漢消息。吳佩孚之廬山國是會議。由紹曾出面。到處奔走以謀進行。日來各省均注目于南征北伐。後將此種徒樹虛名之會議。置之腦後。頃據保定方面。友人來省爲述吳佩孚最近之意旨。對國是會議極願促其成功。以爲南北息爭早日統一之導綫。詭吳氏從前以武力對付川湘。頗惹起國民之反感。此次當太平洋會議正開始時。如再不自斂戢。而與西南兵戎相見。則中國前途既甚危險。即中國人民亦有不能重罹兵禍。故決計停息內爭。一面與西南聯絡。一致對外。一面則促成廬山國是會議。使各省與會共商統一大計。其地點問題如廬山不能舉行。則在保定天津漢口等處。擇一施行。至其進行方法。已在保定會議席上畧有表示。凡與保定會議之各省代表均表示贊成。而奔走運杭之張紹曾則從事于聯絡長江各省。聞已稍有端倪。不日即將北上。與吳佩孚共商善後辦法。究竟將來能否見諸事實。須視張氏北上後爲轉移。并聞此項會議。如能成功。則南征北伐將歸于消滅云。不識吳張兩氏有此能力。而弭患于無形否。吾人姑翹足俟之。

長江形勢變化與時局
▲七省聯盟之醞釀 ▲盟主一席未知誰屬

自吳佩孚攻克岳州驅逐川軍以還。長江方面各將帥。早有一種醞釀。擬以執取自衛名義。采用中立手段之說。曾紛畧紀前報。玆據外人方面傳出續訊。座鎮吳越間之某某兩督。近見大局日益糾紛之故。南北焦點完全集注長江流域。欲乘此出頭露角。有所建白。以固軍閥基礎。双方屈意接洽。彼此提携積極携手。于七省聯盟之運動。七省者。蘇。浙。皖。贛。鄂。川。湘。是也。刻下成績。已將成熟。惟俟吳氏歸鎮。即有一種表示。吳氏今次表面上特假回里掃墓。及葬其夫人。然在此軍務倥偬之時。竟能如此好整以暇。識者固不無疑之。嗣聞吳氏縈于此項會議醞釀日久。行將實現。勢雖强過。但不肯以嫌疑地位。公然受各督軍之推戴。擬先以伴示謙抑。至于不獲已時。而後承之。庶幾擁之者。不得藉功而驕。二乘節度。受之者亦若天予人歸。足資矜式傳作美談。然亦其謂上列七省先在上爲召集會議以樹南北空氣。再定宗旨。并將鄂省除外。即盟主一席。亦不屬之吳氏。而另求資望較優者。究竟如何逆料。變化尙多。正難旋逆要之此種醞釀其結果。似必影響

王克敏與東海之談話

公府消息。大總統于本日上午。在後樂堂傳見高等財政顧問王叔魯氏。玆紀其談話情形如下。(一)中交兩行鈔票被擠。不久可以無限制兌現。嗣後關于金融上之維持。希望王氏從中幫忙。(二)現在大小借欵。均極困難。但在整理金融時期。又非借欵不能周轉。希望執事。格外幫忙。(三)爲設立公共金庫起見。將置一金庫總監。以王氏有財政上之經驗。希望王氏擔任此席。王氏對于第一項。業已首肯。第二項。盡力辦理。第三項。完全遜謝。嗣後談及湘省制憲問題。及盧子嘉對于中央之意見。稍緩王氏將有西湖之行也。

梁士詒抵京後之所聞

梁燕孫。于二日夜間十二點到京。即向甘石橋私宅休息。昨早(三日)爲銀團要人往訪。梁氏者。連二十餘人。梁士詒于今日(四日)在其寓所開一茶話會。專爲研究恢復交行信用種種辦法。日內即謁總統。報告一切要政。

中墨商約之特點
▲收回治外法權 ▲關稅自由規定

中墨商約。前經外交部派員簽注。刻下外部業已簽畢。比較舊約。利益之點甚多。外間傳說二十九日簽字一說未確。着是日墨使係到外部審定文字。並未簽約。玆聞此項草案。仍須由駐墨王使。與墨政府爲一度之磋商。至其草案內容之特點有二。(一)關稅率全根據中國與各國之協定率。以自由爲規定原則。(二)收回領事裁判權云。

鄂垣破獲川軍機關續紀
▲發現但周榮往信件 ▲武陽夏三鎭之戒嚴

國聞社十一月二十八日漢口通信云。武昌鴻翔巷三十四號周宅。經督署密探認爲形跡可疑。于二十六夜九時。帶同軍警多名。藉查煙土爲名。前往抄出謀亂旗幟等件。並捕獲案犯四人各情。昨曾誌本報。玆悉鴻翔巷破獲川軍機關之夜。省垣並有匪徒在兩處縱火。一在水陸街南首校場湖。當經二署當班警士携熄。一在督軍署東牆外。小金龍巷廿八號宋克祥後門。亦經察覺。幸未成災。漢口方面。後城馬路漢江旅館。亦經武漢稽查處。及督察處警探等。于昨日前往捕獲要犯數人。內有一人。向充律師。又第一賓館。漢華旅館。亦于昨日經督署派探搜獲要犯。並預定武漢暴動時之口號等物。現均押在督署。聽候審訊。聞頗與武昌案有關。蕭督對于此次破獲謀亂機關。異常注意。昨在署特召集軍警各機關職員。開聯席會議。決定武陽夏三鎭各警區。加班巡查。無論大路僻巷。晚間均加双崗。對於昨晨交軍法處之武昌四犯。面命處長依法訊究。聞周宅主人。周即柞章。曾留學日本。并充過河南高檢廳長。本年一月。奉北京政府派赴四川疏通和議。携眷過鄂。即寄寓鴻翔巷。並充王占元之諮議顧問等職。蕭繼王督鄂。周氏仍舊。現在川未歸。犯人四名。一吳傑。號仲賓川人。即周之妻弟。會在宜昌爲川東總司令。經人介紹投誠來鄂。由周荐蕭充督署調查員(昨誤爲督務處調查)於寓周宅。詎密受伯懋辛川東邊防軍之職。擔任聯絡武漢黨人相機行事。前日漢口法租界第二賓館破獲黨案。吳之行動。益犯援鄂總司令調查處調查員胡鐵三之注意。當托寓鴻翔巷附近斗級營之榮華一賓館。藉便偵察吳之究竟。迨經過二十六日最後之偵察情形。始于當夜報由蕭督。立令率同軍警圍捕同案三犯。正與周叉麻雀。一即二十五師參謀趙金玉。直隸人。一爲張次基。貴州人。一爲李雲中。乃周宅之教讀。此皆昨日供認之大槪。前日名冊。即在周之房中搜出。冊中列有總司令吳仲實字樣。餘如傳達號房。及重要職員等。冊中均有名。並獲有周但往還信札二三十件云。

公布之閣議

昨日(三日)星期六。國務會議。下午二時入席。三時散席。由蔡季兩總長。入府報告。議決案如下。(一)農商部提議。綏遠實業籌備處請照籌區成例。改爲實業廳。置廳長一缺。議決照辦。(二)議定京師審檢廳大理院經費。由財政部特別設法按月照給。

陝局發生戰事之續報
▲暫編第一師之叛變 ▲張寶麟猛攻吳心田

陝西形勢近又不穩。據洛陽通信云。一日專電。謂陝省暫編第一師胡景翼。所部之岳維峻一旅。原駐乾州。突于上月廿七日全體叛變。分三路進攻邠州。意圖占據該城。其時駐防邠城者。爲鎭嵩軍二路統領郭金榜所部。當即出隊抵禦。彼此鏖戰兩日夜。郭軍大敗。死傷無算。現已被岳圍困。死守待援。又陳樹藩部下之張寶麟隊伍。亦于二十七日由秦嶺猛攻。吳心田防地。連日激戰末分勝負云云。又據宜塲方面確息。陝西邠州陳樹藩部下張寶麟于十月二十八日下午四時。佔領後。馮玉祥部下之一團及漢武軍之一部。退向永壽。現在馮督派步兵一旅騎兵一營。于二十九日由咸陽醴泉兩縣分別向北出發云云。

交通部新借欵消息

近來因吳佩孚主動爲充鄂省軍餉屢與瀕急之索欵聲。與此相關連者。近時交通張總長與直系接近。殊見鮮明。已爲不可掩之事實。彼秋風落寞之葉恭綽。則於秋波于奉張兩相對比。頗饒興味。玆據某消息靈通者談話云。頃者以京漢路南段收入作抵押。中英銀公司與交通部間有五百萬元借欵。正在進行中。聞其計畫。以百五十萬元充直系軍餉。以百萬元充中央政府年關所需。以二百五十萬元充以前政府所欠中英銀公司到期還本之用云。

(實)(業)(淺)(說)

蠶業之進行(續)

十五 參預美法兩國萬國絲綢博覽會

本年二月六日至十二日美國紐約開萬國絲綢博覽會去年十月間美國駐華商務贊安君函請本校參預本科因將各項成績加以整理于十一月間分裝運滬請江浙皖絲綢總公所代爲運美惟因紐約房金甚貴運費復昂故僅能擇簡要者送去共計五十件裝一大箱至美陳列後深邀該會獎許將各品攝成影片刊登美國絲業雜誌同時復將本校成績品說明書分贈全體絲商美國幌哈喔州州立博物院亦來函徵求本校物品以作該博物院永久陳列之用紐約萬國絲綢博覽會閉會後本校成績品復蒙上海絲綢巨商中國赴美絲業團團長丁汝霖先生携往法國參預里昂絲綢博覽會云(完)

北伐聲中之川湘局勢
▲川軍繼續反攻 ▲湘趙態度曖昧 ▲吳佩孚最近主張 ▲南北局勢之將來

武漢消息。川軍反攻與西南北伐爲一致之行動。決非從前局部之爭可比。其積極反攻純爲西南北伐軍。已陸續開拔。如箭在弦。勢必一發况故敢進兵鄂西力圖東下。以達其直搗荊宜會師武漢之目的。據軍界傳出確實消息。川軍自佔領施南後。節節向前移動。雖榮華盧金山孫傳芳等。迭向前敵死力抵抗。迄未得若何之效果。而川軍方面復勢如破竹。進攻不已。現但懋辛盧文蔚潘正道唐式遵等。分三路進攻正向巴東及長陽長樂各路。均在積極進行。并聞巴秭已有爲川軍佔領之說。是否確實。尙難逆料。即官界亦未得有此項消息。不過川軍猛攻各該處則非常激烈耳日來鶴峰已稱附近各處均有最激烈之戰事。結果川軍仍佔優勢。北軍除孫傳芳趙榮華盧金山之軍隊外。尙有新募之軍隊二千餘人。率皆當地土著。不諳戰鬥。每上前敵輒至潰退。孫傳芳等以彼方原有軍隊勢不能支。已電請蕭耀南再撥勁旅往援矣。此間調兵運械趕赴鄂西前敵者。非常忙碌。

湘省內部之情勢。此時確已漸次轉移。趙恒惕與宋鶴庚魯滌平葉鑫各將領。從前本極端反對。以趙氏首鼠兩端。時南時北。所以一致反抗。非驅除趙氏不可。近日趙氏以西南北伐。軍隊節節逼近。非早定方針。必不足以自存。于是盡改其從前圓滑之習慣。而趨附南方與粵孫。秘密接洽。信使往還。不絕于道。孫氏亦稍信趙氏之非虛。故樂與磋議。而宋魯等將領亦時有信使與孫氏。磋商北伐事。因是趙氏與宋魯等。漸次接近。化除從前隔閡。而與西南北伐軍。取一致行動。故表面而已就融洽。不過內部尙未十分一致耳。趙氏既如是進行。則其對于北方意態。已可明瞭。惟彼依然圓滑成性。對于鄂省仍虛言聯防。對于吳佩孚仍表示願絡。且以直軍撤退湘境。彼保證西南。必不北伐。堅請于吳。吳氏早已知其伎倆。極端拒絕。而趙氏態度則依然曖昧。並未與北方表示決裂。但其陽聯吳。陰結西南。則可斷言也。

川湘昆連。鄂省其情勢就如是險惡。當局者。即不能漠視。以致長江衛要。稍有變遷。吳佩孚轉戰川湘斷旋回洛。並參與保定會議。其對付西南防範川湘。以及鞏固長江各問題。當必胸有成竹。而爲嚴密之計畫。微聞吳氏此次在保會與曹錕及張作霖代表。及其他各省軍事長官代表。互相交換意見磋議辦法。雖人多言雜。無若何結果。但其對南方策。仍取守勢。非至萬不得已。決不輕于應戰。即對于川軍反攻。亦不過飭前方軍隊死力抵禦。以免侵入重要地點而已。其來漢後究竟如何對付。此時尙難明瞭。從前本有即日來漢之說。又以保洛兩方尙有未盡事宜。大致在下月初間。始能南下。其對西南當于到漢後決之矣。

據以上種種觀測。高唱入雲之南征北伐。雖双方均在醞釀中。其必實現則可斷言。但聞川軍近日迭有信使往兩方與保唐接洽。北伐事極爲忙碌。而滇黔各省。亦允出師北伐。將來南北局勢。實難樂觀。惟太會開幕以來。討論遠東問題者。群以中國內爭未息。嘖有煩言。而倡言共管者。且得以此爲口實。政府得施使來電。務即息止內爭。聞不日將有通電主張南北息爭。一致對外。南北當局。果能相見。以誠和衷共濟。使中國早日統一。而爲國際上增進高尙地位。未始非中國前途之幸也。

中國境內棉稼之隱病
▲緒言 美國農部棉業技正顧克著

中國果因何故而不能更產多量之棉耶是問也蓋可以病害虫害二者包羅盡之矣夫選種及地項新法固可增棉稼之總生產額並改良其絲質然病害虫害等固亦未可忽視者也除紅色棉鈴虫及其他虫害已在中國爲禍極烈外試再就揚子江一帶而論棉產額之所以減少者實由棉稼之有一種特別(隱病)以使其生產力薄弱也此種(隱病)雖不如黴病菌病或寄生虫病之有顯著的病狀然棉株之染此異病者竟成廢棄棉業爲之擔此變色並成畸形華柄及節間爲之縮短發枝之性格改變其染患之甚者棉株上部之枝幹且縮小者葉捲成棒桎形其狀恰如毛帚數亦可謂之葉帚病而(捲縮病)或可爲此(隱病)最恰當之命名因其葉捲而幹縮也(未完)

活佛亦要求參預滿洲里會議
▲並提出條件五項

中俄交涉。因雙方意見未歸妥洽。相持至今各情。已誌本報。玆據外交部消息。謂近日活佛亦電請參預滿洲里會議。並擬定提案辦法五項。要求中俄兩國承認。(一)請赤塔政府在會議末決之先。提前撤回赤軍。(二)今後無論俄國新舊黨派。應尊重中蒙統治權。不得藉故或藉散以武力佔據外蒙。(三)俄國在外蒙所發行之貨幣及舊有債券。應由俄國負責。(四)外蒙恢復原狀後。中國軍隊亦須撤回。或留一小部分以能維持外蒙治安爲限。(五)外蒙歸順中國後。中國不得設置最高級武官。或超于蒙官以上之文官云云。

各國在華設立之郵局
▲將於十二年一月一日撤廢

此次華盛頓會議。我國代表提出之撤廢客郵案。各國已與以贊成。查此問題。發端于去年十月。在瑪德利開萬國郵政大會時。我國代表劉符誠氏曾對英美法三國代表提議撤廢在華外國郵局。當時英美法三國代表均表示好意。嗣後以有種種原因。遂擱置至今。現各國已在華所設立郵政。亟宜調查。玆據調查所得如左

(一)英國。厦門。廣州。煙台。福州。漢口。海口。寧波。上海。汕頭。天津。威海衛。喀什噶爾。此外西藏亦有三處。

(二)法國 厦門。廣州。煙台。福州。漢口。梧州。蒙自。寧波。北京。上海。天津。雲南。重慶。

(三)日本 厦門。福州。煙台。長沙。鎭江。杭州。漢口。九江。南京。牛莊。北京。山海關。沙市。上海。蘇州。汕頭。天津。塘沽。蕪湖。膠州。濟南。「東三省之日本郵局不在內」

(四)德國 一九一七年三月十五日止。有郵局十七所。對德宣戰之結果。已大部封閉。

(五)俄國 俄國亦有八十八個郵局。自我國否認俄國駐華公使及領事資格後同時封閉。

(六)美國 僅上海一所。

至我國自己經營之郵局。據一九一七年末之統計。聘外國人之郵務長十五名。副郵務長十五名。郵務官六十五名。郵務員六名。中國人則僅副郵務長四名。郵務官四十一名。郵政事務之大部分。皆握于外人之手焉。

吳佩孚近事一撮

某方面消息。兩湖巡閱使。吳佩孚。歸萬途中親赴濟南一行。檢閱軍隊與田中玉商議。對南出兵之事。約勾留兩三日即當返鄂耳。據聞兩湖巡閱使署。預定設于漢口。經保定會議後。以地勢上之關係。決定改設于岳州。吳返鄂後即當實行。又一消息吳佩孚之赴濟南。表面上雖云商議出兵。實因田中玉與加拏大公司訂立借欵三百五十萬元。遭省人之反對。特往疏通云。

盧燾拒絕担任督桂

香港電訊云。孫文抵桂後。即提議以廣州政府名義。任命盧燾督桂。惟另由黔省各界公推黔軍總司令。聞盧已拒絕。並聲明數項理由。(一)黔軍欠餉過鉅。繼任者不能籌措償還。(二)黔總司令職務繁雜。外人愈難治理。(三)各界聞有督桂消息後。紛紛挽留。請通電否認是一督桂一節。決難如命云。

吳佩孚電責川軍守約

川軍附合西南。已由巫山分路東下返攻。盧金山趙榮華孫傳芳急電中央。及曾吳兩使。請示辦法。玆聞吳佩孚積極南下。即有專辦此事。凡沿途與各方面要人協商之結果。吳隨時致電劉湘。嚴詞質問。有無反攻事實。並將前方探報轉遞劉湘。證明劃界破壞眞相。囑即守約。不侵劃綫。如無切實把握。吳即親至秭巴督戰。宣布蒙自川開云。

社會項聞

孿生兄弟分居之由來
▲爲免除誤認起見 (上海)

東台西鄉有徐姓孿生弟兄二人向來和睦同居共炊融如也惟以孿生故面目身材無不酷肖自今春兄弟二人各自娶妻成室後其叔嫂伯嬸之間誤認之事屢見不鮮現爲解除此等誤會起見其弟已于昨日遷至城市彩衣街實行分居矣

新詩

◇弔無名的英雄
(金光耀)
(觀本報)「無名英雄之墓」的揷圖有感而作

無名的英雄嗬!
你們眠在「無名英雄之墓」裡。
鮮的花伴着你們。
美的鳥近着你們。
花之香發了。
鳥之曲歌了。
你們的魂呢!
眠麼?
遊麼?
快樂麼?
哀泣麼?

△

無名的英雄呢!
你們眠在「無名英雄之墓」裡
你們的老爹沒兒子了
你們的媳婦沒丈夫了。
老的爹—要飯去了。
少的媳婦—賣淫去了。
你們的魂呢!
醒麼?
飛麼?
安息自在麼?
煩惱麼?

△

無名的英雄呢!
你們眠在「無名英雄之墓」裡
沙場上你們的紅血曬乾了。
堡壘裡你們的白骨燒炭了。
你們的國軍凱旋回去。
你們的將軍戴冕了了
你們的魂嗬!
居異地麼?
還祖國麼?

△

無名的英雄嗬!
你們眠在「無名英雄之墓」裡。
你們給有名的英雄巧使了!
你們殺的人哭在山林裡。
你們破壞的屋堆在荒城裡。
你們的魂嗬!
到了安樂鄉麼?
到了極樂國麼?
你們快復活吧?
賠贖你們罪惡驅除你們的主使者!
無名的英雄嗬!
你們的魂嗬!

經濟欄

◎德國賠償問題與英意兩國經濟(續)
▲德國(一)特約通信

(二)德國因賠償問題不能不努力生產以吸收外國金錢而履行其賠償責任此種情形亦爲俄奧兩國所無德國既在世界市場上占如此重要位置非俄奧可比故盧布可崙可以任其大跌特跌而馬克則不能任其大跌特跌也然而今日之馬克居然大跌特跌矣據昨日市價每一百郎可換一千零六個馬克每一金磅可換五百三十三個馬克每一金元可換一百三十九個馬克此種跌落程度之大爲一年以來所未有不獨德國當局憂形于色即英國政府亦甚以爲慮最近英首相喬治與美國銀行家皆有將出而維持馬克之宣言英當局更認爲馬克愈跌則英國失工者愈多苦馬克問題不解決即本國失工問題亦同時不能解決至于如何維持之方法此時尙未有詳細計畫惟聞英國當局將乘華盛頓會議之時與美國當局協商此事至于德國與論方面之建議則主張將馬克與外國貨幣規定一種確定價格此後賠償即照此價格計算至若干年後再行修改云云此馬克問題對于英國失工問題之關係及英國當局對于馬克問題之態度也

意大利方面因德國履行賠償責任以致意國市場爲德貨所充塞意國工人自今年五月一日至七月一日失工者已由二十五萬人增至三十九萬人其中尤以金屬工業爲最五六兩月之間驟增至六萬六千人紡紗工廠亦幾乎完全停頓于是意國輿論界大呼曰意大利人將爲德國經濟所征服矣遂有人主張此後德國履行賠償責任既不用金錢亦不用熟貨而改用原料則意大利一面既可免除德貨充塞國內失工之虞一面又能利用德國原料以振興國內工業爲計至得然在德國方面則又謂德國自歐戰以後國內工業破壞所需原料皆購自外國譬如鋼鐵原料均購自瑞典西班牙各國德國安有原料交付意國至于一九二〇年德國對意國之輸出不過占德國對外總輸出百分之五換言之德國一九二〇年對外總輸出爲六百九十萬萬馬克對意輸出不過三十四萬萬五千萬萬馬克可見就德國對外總輸出而論對意輸出爲數並不甚巨云云此賠償問題對于意大利經濟之關係與意大利主張改用原料交付之情形也

以上所述係德國賠償問題對于英意兩國之影響至于德國本身一方面因賠償問題以致金融恐慌狼狽不堪而他方面又因賠償問題獲得兩種善果第一德國失工問題較他國爲少第二德國市場全係國貨充塞語云塞翁失馬寧非福此今日德國之謂也

◎荷屬南洋與南非之貿易
▲南洋通信(續)

南非業乃愛羅哥地方現設有荷屬南洋商品陳列所此事當于貿易上極有利益蓋以前南非欲銷荷屬南洋之商品必用書函詢問而獲者又極少故商業不能發展現在則此項困難已經排除前往來船舶亦日見其多故近來南非有向荷屬南洋定購大批貨物來現在荷商應注意者即對于此種貿易弗稍懈怠以防非商一試不再而同時宜注意調查非洲市場之消化力謀以適當之對應策又對于在非之荷屬南洋商品陳列所當以詳細之報告供給之亦謀發展貿易之一道也

至現在獨佔南非之市場者則爲印度商人而其所以得此結果則因有種種相當之方法耳玆將一九二〇年度印度輸南非各邦之商品及格價列表示之如下

品類	單位 磅
蓆類	二二七
籐	七三三
黃銅器	二。九七一
乾草	一。七一二
藥品之化學用品	七。二八一
染料及罐材料	四。八一四
肉桂	二九六
丁香	三八四
旭桔	一。七九八
肉豆蔻	一八六
胡椒	一。七九八
容爾哥麥	四。〇八八
砂糖	六一六
他麥容特	四。〇八一
帶皮哇格等	八四一
茶	二二五。八二二
挪子纖維	一一。六一三
陶器	一。〇〇二
客麗(魚)	三四八
菓子原料	一。七〇四
魚	二。七七四
植物油	四〇、〇九一
食用種子	四。九二五
挪子	四。五二七
獸皮	八。一九七
香麥香油	二一。六一七
挪子油	四。五〇二
揷脊油	四一九
亞麻仁油	五。八九一
香水	五八三
家禽之餌	五〇八
網	一三。一二二
煙草	三〇五
蠟燭	一一一。四一二
木材	一四四。二二四

其他尙有多種荷屬輸往非洲之貨物荷屬輸出業者嫌其爲量頗小不肯注意因而量更減少其實各種貿易均從小量中發始而漸見擴大此則荷屬國際商人應注意之點也

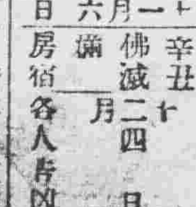

舊十一月六日
日曜 民國十年十二月四日
辛丑
佛滅
滿
房宿 各人吉凶

明日之吉凶 ▲一白之人諸事皆宜往意西乾東吉 ▲二黑之人勿耗奢望可見吉展南西乾吉 ▲三碧之人頗可進行運極昌隆之日北巽南吉 ▲四綠之人進退均須採大事北東南吉 ▲五黃之人須愼口舌之爭以勵本業爲吉南乾西吉 ▲六白之人有意外之幸福但午後須愼坤艮吉 ▲七赤之人宜視直來之日放逸必後悔坤艮北吉 ▲八白之人以治一家最要小心失物南西數吉 ▲九紫之人事務紛煩之日東巽吉

金鶴香油

諸優秀請用之

玲瓏卓越之

鮮明品叠

潤肌養容之純良無鉛精製

金鶴固練白粉

金鶴花紅葉

金鶴椿油　金鶴石鹼

金鶴板油　金鶴阿路巴

金鶴洗面粉　金鶴坂馬杜

金鶴密油　金鶴花紅葉

發賣元 野村外吉商店

滋養強壯藥

眼鏡印肝油

畏寒之人及體弱之人請速飲是幸壯劑乃爲最上等之肝油其効力卓著無論何人飲之均能適口毫無苦腦

到處藥店均有代售

肝油

大阪道修町 伊藤千太郎商會

請試頭疼者福音

山岸 念兒濟 改名 控兒平

發見者 金澤醫專藥學士 山岸勘吉先生創製

頭痛時服用立止頭疼神藥 無中毒止永久頭疼及治腦病靈葯久時服用

各埠頭有代售處募集代售處

（定價） 二回金卅錢　四回金五十錢　十回金一圓廿錢

咳嗽藥鎮咳散本舖

奉天附屬地（電日五二番） 山岸十全堂藥房

營業課目

軍裝軍械　硬煤烟煤　羊毛皮件呢絨　包辦工程

各種機械　五穀雜貨　電氣機械器具　代理

鐵道材料　海味肥料　滊車並其材料

五金雜貨　油類木料　焦炭硫黃黑鉛　水火保險

鋼鐵水管　道木洋火　綿花洋絲洋布

株式會社 大倉組

總行 日本東京市京橋區銀座三〇七

分行 北京 天津 營口 上海 九江 香港 安東 倫敦 紐育 孟買 西比利亞 大連 本溪湖 其他日本各地

奉天出張所 奉天十間房日電五六五番

臺灣總督府專賣局方劑

朝鮮總督府法定消毒劑

消毒防臭劑

後藤跌性

殺菌之力偉大防臭力之強

實業家諸官廳試驗明瞭新

此劑惟以月許之優點也

後藤跌性各處有售相之藥

房均行代售

專接洽初創電氣公司籌備種種手續計畫包裝一切電燈電話工程所售諸機器及電料均係物美價廉振興業務以應顧主作本位迅速賜顧爲宗旨

株式會社實信洋行本號 奉天加茂町 日電話三三〇一番二五五番 中國電話二二八八號

株式會社實信洋行分號 奉天城裡鐘樓南路西 中國電話七六七號

株式會社實信洋行分號 安東縣市場通 日電話五三五番

株式會社實信洋行分號 長春城裡四馬路 日電話九八六番

歡迎華商

工業化學藥品　各種醫學器械　繃帶材料　調方調劑

井上誠昌堂

一般營業

大連市浪速町三丁目一百番地 主任三澤成家 長電話一一六六番

內科 外科 一般診療

吉田醫院

日站江之島町一四 電話三二七

赤玉ポートワイン

飲葡萄之美酒生無重之新血求朝夕之安樂惟飲用夫赤玉赤玉者實美祿之代名也

名釀品似 乞指赤玉

可恐之花柳瘡毒速宜服哈郎清血丸

得染他人之毒病 其情形及治理之法

年來花柳之病盛行不休 今據專門醫士實心調查 計於百人中 乃有八十五人之多 凡受花柳病之情形 均在優遊快樂 而于不知不覺之間 感受其毒其中最易發者 即是白濁 其餘花柳之病 必遲遲而發生 或現出而于消退之後 復由他部發作 則如頭痛眼朦 或脫毛髮 或失聲音 或患咽喉 或生痔瘡 以致身體困倦並其記憶乏力 座立難安等等之患 然則受了以上之病者 雖遇專門醫士之明 如於未發之前 必無能診斷其是何種之毒症 予于此略爲說明於下 假如有一妓女 先接某甲或得其白濁之毒 次逢某乙相交 又逢其花柳之毒 豈不是甲乙兩人之毒 恰好混合而成于妓體之內乎 此時爲某丙者 必受其混合之花柳病 輕則即現重雖延遲無難免 致有以上所述之諸症患病之人 雖辨細小之事 也覺精神疲倦飲食無味 凡愛遊諸君 切勿等閑視之 今者幸有德國名醫 醫學博士哈郎氏精心苦究發見花柳之病原 警動醫學界上之偉人 指定醫學家最尊最重之驅毒上等藥材 配合爲丸 名之曰**哈郎清血丸** 無論輕重之花柳病 皆可服用其丸 按該丸藥驅除花柳毒根 唯一之靈劑 藥到自然毒去 其輕症者 連服二個禮拜 其重症者 連服一個月 定可毒退 必無再發之憂 愛遊諸君勿疑勿疑

又於婦人之受小水閉又名之曰尿管傷 此病比之白帶頗重其流出之液乃濃如漿 色帶青藍或赤 其痛如針之刺 或有不覺其痛者 此之與男子之白濁無異 其毒乃由彼夫之所傳染 不可不爲早治之 然而治理之術 可即買哈郎清血丸服之 並時以溫水洗之 立即能驅除其毒 可保子宮無虞 幸早爲計勿誤及身體是爲緊要的

哈郎清血丸藥價 大盒洋二元 每六盒洋十一元 小盒洋一元二角 每六盒洋六元五角 各地藥房均有發售 或直向大阪清水谷西之町順和公司大藥房採買亦可

代售所

奉天四平街大德生藥房　奉天小西關廣濟堂藥房　開原城內三茂洋行　哈爾濱奥村濟生堂　齊齊哈爾稻野富山堂　昌圖城內興隆昌　營口二道街中西大藥房　營口西大街義與成藥房　瓦房店德記藥房　長春城內中西大藥房　吉林粮米行五州大藥房　安東中富街東亞培達藥房　大連奥町華西大藥房　大連[illegible]華泰大藥房　[illegible]

北京東華牌樓東亞公司　天津日界旭街東亞公司　漢口招商局前小瀨木洋行

凡購和合藥水補血補腦新藥後天血宵腦新劑國路福之內無論何品半打以上者於特約店奉送美人大月份牌一張不取分文期以一月爲限逾時絕不再送

五彩石印十五色套版 美人月份牌奉送

旅行與國路福

吾國幅員廣袤氣候飲食在在不同故旅行家時有水土不服之虞而窮鄉僻壤又乏良醫識者若之考水土不服之症實由消化不良所致若消化力強可保無虞故爲旅行家計必攜國路福常服之消化力日壯決無水土不服等事一從茲安然旅行

國中一路平順 福祿財不盡

國路福係泰昌公司所發明消化新劑消化旺盛良者服之則消化力轉弱爲強無病者服之消化力益加

定價 三角五　七角　一元八角

虔製本舖 泰昌製藥公司

各處均有代售

特約店

安東縣 井上誠昌堂　營口 平記大藥房　瀋陽 東濟洋行　青島 若林大藥房　北京 井上誠昌堂

奉天 井上誠昌堂　長春 聽田大藥房　大連 小林大藥房　南京 三丸大藥房　濟南 文明公司

奉天 佐藤廣濟堂　哈爾濱 井上折平藥房　漢口 恩明堂藥房　上海 東亞公司　天津 金山大藥房

一視同仁

專治 眼病、心病、外科諸症、花柳病、痔瘡、虛勞病

六百零六藥針 一針 小洋八元

痔瘡藥針 一針 小洋兩元

其他各種藥價便宜均按小洋計算

每日視貧人五人不取藥費恐未周知特此佈告

有中國人翻譯

本院住在十間房大街中間路北

松岡醫院

日電話八六三番

△往北車　△往南車　△營口橋開▽　△大連旅順間▽　朝鮮線（日本時間）